TRAGÉDIA NA FAMÍLIA SHEE: CORÉIA

RIO DE JANEIRO, QUINTA-FEIRA, 28 DE ABRIL DE 1960

Instável, passando a bom, com nebulosidade. Temperatura: Estável. Ventos: Sueste a Norte, moderados. Máxima: 23.8 (Serviço Geográfico do Exército). Mínima: 17.9 (Praça Barão de Taquara).

ANO XXXII — N. 9.763

Diario Carioca

Fundador: J. E. de Macedo Soares

O Máximo de Jornal no Mínimo de Espaço

PREÇO: Cr$ 5,00

DUTRA PARA GOVERNADOR: GUANABARA

Brasil deu asilo ao húngaro

O chefe da representação comercial da Hungria no Rio de Janeiro, conselheiro Giorgy Lazar, solicitou e obteve, para si próprio e para sua espôsa, sra. Agnes Lazar, asilo político no Brasil, declarando não mais desejar servir o regime comunista instalado em seu país.

O conselheiro procurou o Itamarati ontem à noite, no Rio, com êsse objetivo. Alegou que estava sendo coagido pelo seu govêrno, e de acôrdo com a praxe observada em tais casos, foi-lhe concedido o asilo político solicitado.

BRASIL RECONHECE TOGO

Através de telegrama dirigido ao sr. Sylvanus Olympio, primeiro-ministro da República do Togo, o presidente Juscelino Kubitschek reconheceu ontem o novo Estado africano — situado no golfo da Guiné e com uma população de ...... 1.100.000 habitantes — como membro da comunidade internacional.

O Togo, antiga colônia alemã, foi, depois da primeira grande guerra, dividido, e colocado sob o mandato da Grã-Bretanha e da França. Com o

(Conclui na 11ª pág.)

Lacerda também quer com Chagas para vice

O marechal Eurico Dutra teve seu nome lançado ontem por políticos cariocas como possível candidato a governador da Guanabara. A idéia partiu dos srs. Augusto do Amaral Peixoto e Lôpo Coelho, fiéis ao dutrismo pessedista, que esperam marcar uma definição na política do novo Estado através da liderança do antigo presidente da República.

A candidatura do sr. Carlos Lacerda está se impondo, dentro da UDN, apesar das áreas de resistência constituidas pelas alas Mário Martins e Adauto Cardoso. O sr. Lacerda teria sondado o deputado Chagas Freitas, do PSP, para ser seu companheiro de chapa, iniciando assim a primeira tentativa de alterar a composição clássica da política carioca.

CHAGAS DISPOSTO A ACEITAR

O sr. Chagas Freitas ainda não respondeu à consulta, mas está inclinado a considerar a hipótese, tanto mais quanto sua situação dentro do ademarismo não é ortodoxa. Caso o mais votado deputado do PSP se alie ao sr. Lacerda estará quebrada a espectativa de uma aliança de tôdas as fôrças populistas contra a UDN.

Com referência à candidatura do marechal Dutra, seu lançamento obedeceria ao desejo dos chefes pessedistas de impedir que o partido marche para um candidato do PTB ou para um candidato vinculado ao situacionismo como o marechal Mendes de Morais. A polarização de fôrças situacionistas em tôrno do antigo presidente da República obrigaria a uma retomada do assunto, passando os dirigentes políticos locais a considerar com mais aprêço as candidaturas pessedistas, principalmente a do sr. Ernâni do Amaral Peixoto.

RUSSO VEIO PARA COMÉRCIO

O chefe da Missão Soviética, Sergei Chenchikovsky, recebe as boas-vindas do presidente do Instituto Brasileiro do Café, sr. Renato da Costa Lima, quando da sua chegada ontem ao Rio. O nosso principal produto de exportação terá importância destacada na pauta dos produtos que participarão do intercâmbio comercial brasileiro-soviético, a ser reiniciado em breve

Chegou com Eva a missão soviética: café para URSS

Já no próximo mês de maio terão início as exportações diretas de café brasileiro para a União Soviética, segundo afirmou o presidente do Instituto Brasileiro do Café, ao receber ontem no Aeroporto do Galeão, a Missão Comercial da URSS que veio ao Brasil acertar os detalhes finais para a imediata execução do acôrdo de intercâmbio mercantil entre os dois países.

A delegação soviética, que mostrou logo ao desembarque grande interêsse pelo início imediato dos entendimentos, trouxe uma bagagem composta de nove grandes malas bem como uma intérprete, Eva Zalenina, loura de olhos verdes, que foi a vedeta da chegada, distribuindo sorrisos, posando para os fotógrafos, enquanto traduzia para o inglês as saudações dos visitantes.

RECEBIDA OFICIALMENTE

A Missão Comercial Soviética é chefiada pelo sr. Sergei Chenchikovsky, chefe do Departamento de Comércio com os Países Ocidentais do Ministério do Comércio, sendo a primeira que consegue transpor a Alfândega brasileira e ser recebida por agentes diplomáticos do govêrno brasileiro, depois de 15 anos. Segundo Chenchikovsky, a missão "vai começar tudo de novo" em matéria de relações Brasil-URSS.

Para o sr. Sergei Chenchikovsky, "há grandes possibilidades de desenvolver o comércio brasileiro-soviético". Foi por isso que veio ao Brasil. "A missão, explicou, tem caráter puramente comercial, razão por que não se avistou com Nikita Kruchev antes da partida e porque se recusou a responder às perguntas que tivessem cunho político. Acredita que a reunião conjunta com as autoridades brasileiras vai "aumentar o intercâmbio além do volume estabelecido em Moscou" em novembro do ano passado. Explicou ainda, que o seu govêrno e seu povo, "estão satisfeitos com o restabelecimento de relações comerciais entre os dois países" e desejam "tomar o café brasileiro". A uma pergunta formulada por um dos jornalistas presentes, respondeu que trouxe um agente da Autoexport "para tentar vender automóveis russos para o Brasil. "Talvez até aviões e helicópteros".

COMPONENTES

A Missão Comercial Soviética que chegou ontem ao Rio pelo vôo 095 da Air France, é composta dos srs. Sergei Chenchikovsky, subchefe, do Departamento de Comércio com os Países Ocidentais, Sergei Malinin, vice-presidente da "Machinoexport", Gavril Gorshkov, gerente da "Prodintorg", Vasih Zaderoshny, vice-geren-

(Conclui na 11ª pág.)

NOITE BRASILEIRA EM PARIS

Num preito ao país onde se exibem atualmente, artistas brasileiros realizaram no Teatro das Nações, em Paris, uma "Homenagem brasileira à França". Inicialmente, apresentou-se, num recital, a pianista Madalena Tagliaferro, exibindo-se, a seguir, a atriz Cacilda Becker, que interpretou o papel de "Poil de Carotte", personagem central da peça do mesmo nome, exibida no Rio como "Pinga Fogo". Após o espetáculo, Cacilda, tal como o revela a foto, foi cumprimentada pelo cantor Jean Sablon que, durante anos, se exibiu entre nós, nos cassinos da Urca e Atlântico

Filho adotivo de Shee mata pai verdadeiro

SEUL, 28 — (UPI-DC-URGENTE) — O filho adotivo do ex-presidente Synghman Rhee, que ontem renunciou dramàticamente ao govêrno da Coréia, matou seu pai verdadeiro, o vice-presidente eleito Lee-Ki-Pung, sua mãe e seu irmão menor, e em seguida suicidou-se.

O sentimento geral de alívio que se seguiu — a renúncia do presidente Rhee foi substituído por um ambiente altamente dramático em decorrência da tragédia provocada por seu filho de adoção. (Outros pormenores da situação na Coréia na 11ª página).

PACTO DE MORTE

O tenente-general Song-Yo-Cean, encarregado da aplicação da lei marcial na Coréia do Sul, anunciou que o filho adotivo de Synghman Rhee, 2.º tenente Kang Suk, de 23 anos de idade, assassinou seus pais e seu irmão, em virtude de um pacto de morte que havia concertado com êles.

O fato ocorreu na mansão de Synghman Rhee, onde o vice-presidente eleito e atual presidente da Assembléia se havia refugiado com sua família, para fugir às violentas manifestações de protesto contra o govêrno.

ESTAVAM JURADOS

O tenente matou seus pais a tiros de pistola. Rhee e sua espôsa não têm filhos, tendo adotado o jovem oficial em março de 1957. Os estudantes coreanos haviam jurado matar Lee a quem responsabilizavam pelas brutalidades da Polícia e pela fraude havida nas eleições de 15 de março passado.

ADENAUER RENOVA APOIO AOS OCIDENTAIS

KARLSRUHE, Alemanha, 27 (UPI-DC) — O chanceler da Alemanha Ocidental, dr Konrad Adenauer, prometeu hoje novamente o apoio do seu país à aliança das potências ocidentais, e advertiu o mundo livre contra o perigo comunista.

Em discurso pronunciado na Convenção Anual do Partido Democrata-Cristão, o velho chanceler disse que as potências ocidentais jamais devem olvidar a ameaça que oferece o comunismo internacional. A Convenção aprovou, por esmagadora maioria, um voto de confiança no chanceler, reelegendo-o presidente do partido.

ESCRITOR NA PRISÃO

Uma denúncia anônima levou Georges Arnaud (foto), o autor do "Salário do Mêdo", à prisão. Detido, inicialmente, para averiguações, foi, posteriormente, conduzido ao depósito de presos. Sabia-se que Arnaud havia assistido, segundo revelação de um vespertino parisiense, a uma conferência realizada em Paris, com a presença de jornalistas estrangeiros, pelo ex-professor Francis Jeanson, um dos chefes do movimento que apóia agremiação que se bate pela libertação da Argélia. Georges Arnaud foi o único representante da imprensa francesa

JK virá ao Rio para dar espadins: dia 5

BRASÍLIA — (Pelo telefone)

O presidente da República, sr. Juscelino Kubitschek, estará no Rio, no próximo dia 5, para a cerimônia de entrega das espadas aos novos guardas-marinhas, na Escola Naval. Esta será sua primeira visita ao novo Estado da Guanabara, depois de inaugurada a nova capital.

Ontem, o presidente Juscelino Kubitschek percorreu, de helicóptero, as obras de Brasília, em companhia do prefeito da nova capital, sr. Israel Pinheiro, para constatar o ritmo dos trabalhos, que continuam se desenvolvendo nos moldes pré-estabelecidos.

PROVIDENCIAS

Dessa visita de inspeção resultaram várias providências, a mais importante das quais se refere à intensificação da construção de residências para funcionários, agora segundo um novo plano que permitirá a construção de cinco mil moradias no espaço de seis meses. Desde logo, o problema ficaria pràticamente solucionado da melhor maneira.

Após fiscalizar as obras, o presidente da República dirigiu-se ao bloco nº 10, na Esplanada dos Ministérios, a fim de completar a visita que, na véspera, havia iniciado aos edifícios do Poder Executivo. Estêve no 8º pavimento, onde funciona o Ministério do Trabalho, cujas instalações percorreu. Em seguida, desceu ao 5º pavimento, onde está instalado o Ministério da Justiça, ali inteirando-se de detalhes do funcionamento do gabinete do titular da pasta, minisro Armando Falcão. Visitou também a Consultoria Geral da República e depois se dirigiu ao bloco 11 para visitar os Ministérios da Saúde e do Exterior.

SAÚDE

Recebido pelo ministro Mário Pinotti, o presidente da República expressou a boa impressão que lhe estava causando a visita. O titular da pasta, depois de fazer uma exposição sôbre o funcionamento dos departamentos já inss-

(Conclui na 11ª pág.)

Frondizi dá placa a Kubitschek

Brasília (Pelo telefone)

Por intermédio da delegação argentina à inauguração de Brasília, o presidente Juscelino Kubitschek recebeu um presente pessoal do presidente Arturo Frondizi, que consistiu numa artística e custosa placa de ouro e prata com

(Conclui na 11ª pág.)

O IRB em Brasília

Concluída no prazo marcado a estrutura do edifício em construção — Jantar oferecido ao presidente da República — (TEXTO NA 3.ª PÁGINA)

UDN excitada convoca deputados: vê perigo

Diversos setores da UDN estão mobilizando os deputados do partido para estarem em Brasília no próximo dia 2, a fim de que haja número para o funcionamento da Câmara Federal. O sr. João Agripino já fêz apelos nesse sentido e, ontem, o sr. Herbert Levi iniciou um trabalho pessoal de advertência a cada um dos seus companheiros.

O motivo da mobilização udenista é a suspeita de que o não funcionamento da Câmara daria lugar a articulação de medidas destinadas a alterar o esquema político constitucional. A alegação é a de que próceres ligados ao govêrno federal estariam trabalhando pela prorrogação do mandato do sr. Juscelino Kubitschek.

INTRIGA E EXCITAÇÃO

A Oposição procura desconhecer os peremptórios desmentidos do ministro da Justiça, do líder da Maioria e do próprio presidente, e prossegue a convocação dos seus deputados, sob uma atmosfera de intriga e excitação. Ontem, o novo argumento para alimentar a trama elaborada pelos oposicionistas era uma entrevista do governador de Minas Gerais, sr. Bias Fortes, na qual reitera êle sua velha tese de que a Constituição deve ser reformada e na qual preconiza, mais uma vez, a fundação de um grande partido nacional que venha a substituir as fôrças de centro na sua coordenação atual.

A imaginação oposicionista atribui à entrevista do governador mineiro o propósito de desencadear um processo de subversão das instituições e de liquidação do atual quadro sucessório, quando o sr. Bias Fortes apenas repetiu idéias pelas quais se definiu alguns meses atrás.

O deputado Paulo de Tarso, do PDC, vai propor a convo-

(Conclui na 11ª pág.)

Sette toma pé: reuniu auxiliares

A fim de debater diversos assuntos relativos à administração pública, entre os quais a incorporação dos diversos serviços federais ao novo Estado da Guanabara e a ajuda de Cr$ 3 bilhões prometida pelo presidente da República, o governador Sette Câmara reuniu ontem, pela primeira vez, o seu secretariado.

Na ocasião, o governador do Estado interrogou o presidente da SURSAN sôbre o andamento de diversas obras em execução, notadamente as da Avenida Perimetral, desmonte do Morro de Santo Antônio e das novas pistas da Avenida Beira-Mar, e ouviu exposições que lhe foram feitas pelos secretários de Finanças e Educação, respectivamente, srs. Luís Maranhão e Celso Cunha

AJUDA FEDERAL

Com relação a ajuda de Cr$ 3 bilhões prometida pelo govêrno federal, ficou estabelecido que as Secretarias de Viação e Saúde elaborem um plano de obras e o apresentem à de Finanças pois o Estado pretende solicitar um adiantamento sôbre aquela importância, conforme lhe faculta o Código de Contabilidade, para atender a despêsas com reparos urgentes de que necessita a cidade e que, com o Congresso em recesso, não podem esperar a votação da matéria.

O secretário de Finanças, sr. Luís Maranhão, fêz um relatório sôbre a situação financeira do Estado e dissertou acêrca das medidas que serão tomadas para melhor arrecadação dos impostos. Referiu-se também ao vulto das despêsas com o funcionalismo e às obras do Estado.

Finalmente, o prof. Celso Cunha comunicou que o Ministério da Educação e Cultura havia oferecido à Secretaria de Educação auxílio na Campanha do Livro e da Merenda Escolar, bem como material didático.

Política das brigas domésticas

O TRISTE espetáculo que a UDN com suas brigas e divergências está oferecendo ao país, prova imediatamente que a agremiação não tem a fôrça de coesão indispensável a qualquer ação política e ao mesmo tempo explica por que sendo um grupo de homens de valor moral e intelectual, nunca conseguiu se impor à confiança do país, obtendo os votos que lhe assegurassem a vitória nas urnas. Agora mesmo a opinião pública está atônita diante da fúria com que se atassalham homens do mesmo nível social e que aparentemente não têm nenhuma justificativa para o furor de suas lutas domésticas. O sr. Carlos Lacerda terá não poucos defeitos de temperamento ao lado de qualidades de primeira ordem na pugna parlamentar e jornalística. O sr. Magalhães Pinto é, na extensão da palavra, um homem decente, um brasileiro patriota que não se orienta na vida pública senão pelo desejo de servir ao seu país.

ÊSSES dois valores positivos, quando se defrontam, resultam em posições negativas: Deve, pois, funcionar nas relações dos chefes udenistas um poder de metamorfose que talvez se possa descobrir numa esfera alheia à própria UDN.

Os acertos, dizia um dos nossos mais agudos observadores da filosofia política, unem as coletividades partidárias, enquanto os êrros as dissolvem. Lacerda e Magalhães Pinto, no atual transe da sucessão presidencial, cairam nos mesmos equívocos, se bem com intenções diferentes. Essas distenções de princípios assumiram tais proporções que suas brigas particulares, ultrapassaram em valor e fôrça a própria meta da candidatura presidencial.

Nem Lacerda nem Magalhães Pinto preocupam-se com a luta do Jânio Quadros, cujos gravíssimos defeitos ambos conhecem à fundo — Magalhães sob o ângulo dos interêsses mineiros e Lacerda através do prisma do êxito de sua carreira política. Por tudo isso, observa-se que o conflito interno udenista não passa das pessoas que o alimentam, ambas indispostas a ceder uma linha de suas ardentes reivindicações.

ESTAS considerações demandam, entretanto, um simples **post-escripto**: — e o Brasil? Tanto Magalhães como Lacerda são janistas, visto o Jânio à luz dos respectivos interêsses e paixões pessoais. Mas há o Jânio verdadeiro, isto é, o homem indígno de receber, por influência udenista, o mandato de governar despòticamente por cinco anos os sessenta e cinco milhões de brasileiros. Será que tanto Lacerda como Magalhães já pensaram um minuto na espada que balança sôbre as nossas cabeças?

Nas conversas íntimas os dois litigantes da UDN apreciam com exatidão a má qualidade, a inferioridade e as sujeiras do candidato exótico. E, entretanto, êsses homens, que mostram tanta decisão e beligerância, não têm um movimento de civismo e de coragem moral a serviço do Brasil.

J. E. DE MACEDO SOARES

Milton Campos está sendo articulado: UDN

A candidatura do sr. Milton Campos, apesar das informações idôneas sôbre sua disposição de não aceitar o lançamento do seu nome, continua sendo articulada dentro da UDN, por iniciativa do sr. Lacerda.

O sr. Magalhães Pinto aceita a candidatura do sr. Milton Campos, como a de qualquer outro prócer da UDN mineira, mas não se antecipou em manifestar pùblicamente essa disposição por preferir que a sugestão viesse de outras seções do partido, desde que seu apoio entusiástico ao antigo governador de Minas poderia ser interpretado como desejo de resolver problemas locais de Minas na base da escolha do candidato a vice-presidente da República.

LACERDISMO DESCONFIA

A discrição do presidente da UDN, entretanto, não foi entendida como tal pelos lacerdistas, que atribuem ao sr. Magalhães Pinto o desejo de deixar vaga a vice-presidência para que assim possa manobrar, dentro de Minas Gerais, com diretórios do PTB, em favor de votos para a sua própria candidatura no Estado.

Por outro lado, alguns setores da UDN estão convencidos de que o lacerdismo tem dois candidatos, um ostensivo — o sr. Milton Campos —, que sabe inviável pela disposição pessoal do senador, e outro oculto — o sr. João Agripino, em favor de quem se invocaria a necessidade de preservar o dispositivo nordestino.

A bossa nova está considerando o apêlo que lhe dirigiu

(Conclui na 11ª pág.)

"SÃO PAULO"
COMPANHIA NACIONAL DE SEGUROS DE VIDA
DIRETORES:
Dr. José Maria Whitaker
Dr. José Carlos de Macedo Soares
Dr. Firmino Antônio Whitaker
Sucursal no RIO DE JANEIRO — Av. Rio Branco, 173 — 10.º andar — Sede: Rua 15 de Novembro, 324 — SÃO PAULO

LÔBOS FAMINTOS DIFICULTAM SALVAR AS VÍTIMAS NO IRÃ

SÍTIOS SEM ENTRADA

PRESTAÇÕES A PARTIR DE CR$ 972,00 — ÓTIMAS AREAS DE 3.000 A 20.000 M2 — Ideal para cultura ou criação com muita água e ótimas matas, totalmente planas ou com pequenas elevações

NITERÓI, A 45 MINUTOS DAS BARCAS

Frente para ótima Estrada, com Ônibus de Hora em Hora, diretos ao Centro de Niterói. — Informações e Vendas: Avenida Rio Branco n.º 120 — 12.º andar — Sala 1.220 — COM CÉSAR, pelo telefone: 32-9211

BANCO BOAVISTA S.A.

completa organização bancária

Em 31 de Março de 1960

DEPÓSITOS

Cr$ 7.062.000.000,00

CAIXA

Cr$ 2.023.000.000,00

LETRAS DO TESOURO NACIONAL

Cr$ 502.000.000,00

EMPRÉSTIMOS E DESCONTOS

Cr$ 5.161.000.000,00

CAPITAL E RESERVAS

Cr$ 707.000.000,00

SÓ OPERA NO RIO DE JANEIRO

Negócios bancários em geral, inclusive Câmbio, Travellers-checks, abertura de créditos para importação etc.

EXPEDIENTE: 9,00 AS 18,00 HORAS

Mais de 350 cadáveres retirados das ruínas

TEERA, 27 — (UPI-DC) — As turmas de socorro combatem o calor excessivo, o perigo de enfermidades e a ameaça de lôbos famintos, para retirar os sobreviventes dos escombros de Lar, a cidade meridional destruída por dois terremotos, domingo último.

Funcionários da Sociedade Iraniana da Cruz Vermelha, que coordena os trabalhos de auxílio, disseram que pela tarde haviam sido retirados das ruínas 850 cadáveres. Duas pessoas foram recolhidas com vida, esta manhã.

NOVOS TREMORES

Os grupos de salvamento estão se defrontando com graves dificuldades para levar a cabo seu trabalho. Novos tremores registrados durante todo o dia fazem temer uma nova catásrofe.

Despachos chegados a Teerã dizem que é "indescritível" o mau cheiro que sai das ruínas, e que os operários têm que usar máscaras sanitárias para poderem trabalhar.

A temperatura continua em elevação, pelos cálidos ventos que sopram no deserto.

LOBOS ATACAM

Alcatéias de lobos que se encontram nas imediações da localidade constituem um perigo mais. Um grupo de sobreviventes, que fugia ontem de Lar, por temor a uma epidemia, foi atacado nos subúrbios da cidade por um bando de lobos. Uma patrulha policial espantou os animais a tiros, e os refugiados foram colocados em um acampamento situado perto do aeroporto da cidade.

Hoje começou a escassear a água em Lar, e se pediu que seja levada água potável à cidade, por via aérea.

TOTAL DAS VÍTIMAS

Trezentos e vinte cadáveres e cêrca de 600 feridos foram retirados até agora das ruínas de Lar, soube-se na sede da Cruz Vermelha Iraniana.

Por outro lado, a Cruz Vermelha iraniana precisou que o número de mortos no terremoto de Lar será muito inferior às previsões.

A Cruz Vermelha informou finalmente que, em sua maioria, os feridos puderam ser tratados no local.

COMUNISTAS AMEAÇAM ISOLAR BERLIM

BERLIM, 27 (UPI-DC) — Os comunistas ameaçaram hoje intervir no trânsito da isolada Berlim a menos que a cidade retire sua polícia dos trens elevados.

Gerhard Eisler, fugitivo da justiça norte-americana, que se acha agora na Alemanha Oriental como propagandista, ameaçou ontem à noite aos aliados através da emissora de sua zona, de levar avante tal medida, dizendo:

"A República Democrata Alemã se acha em situação de pôr fim a essas provocações e fazem com que as autoridades de Berlim Ocidental se comportem mais avisadamente.

Ike apóia ação francesa na Argélia

WASHINGTON, 27 — (FP-DC) — Eisenhower falando, ontem, aos jornalistas, em entrevista semanal à imprensa, reiterou o seu apoio à política francesa de autodeterminação para o povo argelino, definida pelo presidente da República Francesa Charles de Gaulle a 16 de setembro de 1959, desejando ao chefe do Estado francês boa sorte na aplicação dessa política.

CONFIRMAÇÃO

Ante à insistência dos jornalistas, que lhe pediram que comentasse o discurso pronunciado ontem, em Nova Iorque, pelo general de Gaulle, na parte relativa à autodeterminação, Eisenhower revelou que havia perguntado a de Gaulle se estava resolvido a prosseguir nessa política.

O presidente francês respondeu-lhe que não só continuava mantendo-a mas que essa era a política constante e oficial do seu govêrno.

Frondizi não teme o perigo de intervenção

SANTIAGO DO CHILE, 27 — (UPI-DC) — O presidente Arturo Frondizi, da Argentina, declarou que não projeta realizar nenhuma modificação ministerial e manifestou sua crença de que não existe, no momento atual, perigo de que seja violado o princípio de não intervenção na América.

As afirmações nesse sentido foram feitas pelo governante argentino ao jornalista Marcos Chamudes, diretor do jornal "La Nacion", de Santiago.

LEALDADE E PATRIOTISMO

Frondizi declarou que os atuais membros de seu gabinete trabalham com lealdade e patriotismo na política que seu govêrno traçou, inclusive econômica.

Recordou que a sua política econômica compreende um plano de estabilização monetária que foi pôsto em marcha, a 29 de dezembro de 1958 e um plano de expansão que, em alguns setores mais importantes, como o petróleo, se começou a exercitar mesmo antes daquela época.

Disse que se trata de concepções baseadas nas exigências da realidade argentina, de suas necessidades imediatas e seus interêsses permanentes, visando alcançar "para nosso país níveis técnicos, científicos e culturais e de bem-estar econômico que dão as amplas possibilidades do progresso humano e constituem a realização de um mandato recebido do povo".

EMBAIXADOR GOUTHIER CHEGOU A ROMA

ROMA, 27 (ANSA-DC) — O novo embaixador do Brasil junto ao govêrno italiano, Hugo Gouthier de Oliveira Gondin, chegou esta manhã ao aeroporto romano de Ciampino, procedente de Bruxelas, via Paris, acompanhado da sua espôsa. O embaixador Gouthier, que substitui no cargo o embaixador Alencastro Guimarães, apresentará as cartas credenciais ao presidente da República, Giovanni Gronchi, dentro de uns dias.

BANCO HIPOTECÁRIO LAR BRASILEIRO, S. A.

SEDE: RIO DE JANEIRO

RESUMO DO BALANCETE EM 31 DE MARÇO DE 1960

Compreendendo as operações da Matriz — Rio de Janeiro e das Agências nas Cidades de Fortaleza, Recife, Salvador, Niterói, São Paulo, Santos, Bauru, Campinas, Curitiba, Pôrto Alegre, Belo Horizonte e Goiânia; e das Metropolitanas: "Bonsucesso", "Cascadura", "Catete", "Copacabana", "Ipanema", "Madureira" "Méier" e "Tijuca" no Rio de Janeiro — "Brás" "Jardim América", "Lapa", "Luz", "Mooca", "Nove de Julho", "Perdizes", "Pinheiros" e "Vila Mariana" em S. Paulo e "José Menino" em Santos

ATIVO

Caixa e Bancos	1.131.039.273,10
Letras do Tesouro Nacional	100.000.000,00
Títulos e Valores Mobiliários	92.646.330,80
Títulos Descontados e Empréstimos em C/Corrente	231.438.890,70
Agências no País	2.499.955.946,60
Outros Créditos	339.493.669,70
Financiamentos por Hipotecas e Promessa de Venda	3.309.366.156,80
Imóveis Diversos e Construções em Curso	1.888.466.603,90
Edifícios de Uso do Banco, Móveis e Utensílios, Instalações e Materiais	259.523.840,70
Resultados Pendentes	97.636.957,10
Contas de Compensação	7.271.662.343,60
Cr$	17.221.230.013,00

PASSIVO

Capital e Reservas		390.483.183,40
Depósitos		5.922.272.052,60
Debêntures de n/Emissão		126.850.881,10
Agências no País		2.481.634.844,40
Ordens de Pagamento e Créditos Diversos		189.592.868,80
Contratos de Construções e Incorporações		596.556.668,80
Resultados Pendentes:		
Dêste exercício	189.453.889,80	
Lucros e Perdas — Remanescente dos Lucros do Exercício de 1959 a distribuir	52.723.280,50	242.177.170,30
Contas de Compensação:		
Garantias Hipotecárias e Compromissos de Venda	6.086.533.839,20	
Outras Contas	1.185.128.504,40	7.271.662.343,60
Cr$		17.221.230.013,00

DIRETORES: Antônio S. de Larragoiti Júnior, presidente. — **Antônio Ernesto Waller**, Vice-presidente. — **Rui Carneiro**, Superintendente — **Sérgio Bezerra Marinho** — **Alvaro Silva Lima Pereira** — **João Borges Filho** — **José Maria de Ipanema Moreira** — **Jayme Bulach**, Gerente-geral. — **Adamastor Vergueiro da Cruz**, Contador Geral — CRC. — DF N. 2.206.

Companhia das Águas Minerais Salutaris

RELATÓRIO DA DIRETORIA

Senhores Acionistas:

De conformidade com as disposições legais e estatutárias, apresentamos o nosso BALANÇO GERAL, encerrado em 31 de dezembro de 1959, a conta de LUCROS E PERDAS e o parecer do Conselho Fiscal.

Ficamos inteiramente à disposição de Vv. Ss., para quaisquer esclarecimentos que possam desejar.

Rio de Janeiro, 10 de março de 1960. — **Cyllo da Gama Cru. — Célio Gonçalves da Gama Cruz. — Reginaldo de Carvalho Paes de Andrade.**

BALANÇO EM 31 DE DEZEMBRO DE 1959

ATIVO

DISPONIVEL:		
Caixa e em Bancos		377.951,40
REALIZAVEL:		
Estoque	3.596.870,10	
Contas Correntes Vazilhame	[illegible]	
Depósitos	27.40[illegible]	
Duplicatas a Receber	1.9[illegible]6.[illegible]27,00	
Títulos de Nossa Propriedade	46.495,00	5.725.701,90
IMOBILIZADO:		
Edifício Salutaris	911.972,90	
Fontes, Marcas e Privilégios	2.789.608,[illegible]	
Hotel Thermas Salutaris	4.102.297,50	
Instalações	623.490,00	
Máquinas e Acessórios	4.714.780,00	
Móveis e Utensílios	959.481,[illegible]	
Represa e Lago	1.111.572,50	
Terrenos e Prédios na Paraíba do Sul	6.826.583,90	
Veículos	3.2[illegible]8.503,20	25.328.290,80
CONTAS DE COMPENSAÇAO:		
Ações em Caução	75.000,00	
Devedores por títulos em Caução	972.159,90	
Devedores por títulos em Cobrança	168.175,30	1.215.335,20
		32.647.279,30

PASSIVO

NÃO EXIGIVEL:		
Capital e Reservas		4.281.337,30
EXIGIVEL:		
Curto Prazo:		
Bancos em Conta Garantida	863.151,70	
Duplicatas a Pagar	952.758,60	
Duplicatas Descontadas	601.184,00	
Juros sôbre Debentures	135.000,00	
Letras a Pagar	2.492.935,40	5.045.029,70
Longo Prazo:		
Contas Correntes Gerais	8.214.537,10	
Hipotecas	300.000,00	
Impôsto sôbre Juros de Debentures	236.250,00	
Lucros e Perdas	471.072,00	
Obrigações Diversas	12.883.718,00	22.105.577,10
CONTAS DE COMPENSAÇAO:		
Caução da Directoria	75.000,00	
Títulos Caucionados	972.159,90	
Títulos em Cobrança	168.175,30	1.215.335,20
		32.647.279,30

Rio de Janeiro, 31 de dezembro de 1959. — **Cyllo da Gama Cruz**, Diretor-Presidente. — **Reginaldo de Carvalho Paes de Andrade**, Diretor-Gerente. — **João Ernesto de Souza Coelho**, Téc. Cont. registro C.R.C. 7.097 e D.N.I.C. 33.176.

DISCRIMINAÇÃO DA CONTA DE "LUCROS E PERDAS" EM 31 DE DEZEMBRO DE 1959

DÉBITO

Honorários, Ordenados, Alugueres, Impostos e Licenças, Juros, Descontos sôbre Faturas, Propaganda, Comissões, Seguros, Sêlos e Estampilhas, Despesas Bancárias, Previdência Social, Exploração do Hotel, Material de Escritório, Telegramas, Telefonemas e miudezas diversas	6.285.608,00
Vasilhame e Acessórios, Combustível e Lubrificantes, Luz e Fôrça, Fretes e Carretos, Impostos Federais e Estaduais, Conservação de Máquinas, Material Empregado, Obras de Reparo e miudezas	9.284.221,50
Fundo de Reserva para Depreciações	162.425,10
Fundo de Reserva Legal	2.496,50
Saldo verificado nesta data	471.072,00
	16.305.823,10

CRÉDITO

Saldo verificado no exercício anterior		423.639,50
Produto de Vendas	15.747.183,60	
Rendas Diversas	135.000,00	15.882.183,60
		16.305.823,10

Rio de Janeiro, 31 de dezembro de 1959. — **Cyllo da Gama Cruz**, Diretor-Presidente. — **Reginaldo de Carvalho Paes de Andrade**, Diretor-Gerente. — **João Ernesto de Souza Coelho**, Téc. Cont. registro C.R.C. 7.097 e D.N.I.C. 33.176.

PARECER DO CONSELHO FISCAL

Os membros efetivos do Conselho Fiscal da Companhia das Águas Minerais Salutaris, havendo examinado, na forma da legislação em vigor, o RELATORIO DA DIRETORIA, BALANÇO GERAL e a DEMONSTRAÇÃO DA CONTA DE LUCROS E PERDAS, referentes ao exercício de 1959, são de parecer sejam os mesmos aprovados pela Assembléia Geral Ordinária.

Rio de Janeiro, 10 de março de 1960. — **Mário Nascimento Andrade. — Dr. Nelson de Almeida. — Dr. Luiz Eugênio Tournillon.**

Emprêsa das Águas de Caxambu S. A.

RELATÓRIO DA DIRETORIA

Senhores Acionistas:

De conformidade com as disposições legais e estatutárias, apresentamos o nosso Balanço Geral encerrado em 31 de dezembro de 1959, a conta de Lucros e Perdas, bem como o parecer do Conselho Fiscal.

Para quaisquer esclarecimentos que possam desejar, ficamos inteiramente à disposição dos srs. Acionistas.

Rio de Janeiro, 12 de março de 1960. — **Cyllo da Gama Cruz**, Diretor-presidente. — **Caio Gonçalves da Gama Cruz**, Dir. Ind. — **Célio Gonçalves da Gama Cruz**, Dir. Com.

BALANÇO EM 31 DE DEZEMBRO DE 1959

ATIVO

DISPONIVEL:		
Caixa e em Bancos		1.648.795,20
REALIZAVEL:		
Estoques	2.614.826,90	
Contas Correntes Gerais	19.984.680,30	
Depósitos Compulsorios	104.468,50	
Devedores por Duplicatas	7.386.736,90	
Títulos de Nossa Propriedade	52.168,50	30.142.881,10
IMOBILIZADO:		
Cinema e Anexos	2.959.837,80	
Concessão e Construções	1.000.000,00	
Hotéis	1.788.576,30	
Imóveis (Prédios e Terrenos)	6.732.542,40	
Maquinismos e Acessórios	5.296.345,00	
Móveis e Utensílios	1.988.168,00	
Obras Novas	20.199.091,90	
Pôsto de Serviço (Garage)	2.209.584,40	
Ramal Férreo e Equipamentos	446.862,80	
Veículos	2.065.992,50	44.687.001,10
CONTAS DE COMPENSAÇAO:		
Ações em Caução	30.000,00	
Devedores por Títulos em Caução	1.875.393,90	
Devedores por Títulos em Cobrança	669.080,30	2.574.474,20
		79.053.151,60

PASSIVO

NAO EXIGIVEL:		
Capital e Reservas		18.705.088,90
EXIGIVEL:		
Curto Prazo:		
Bancos em Conta Garantida	1.445.787,80	
Contas a Pagar	11.076.404,60	
Devedores e Credores Gerais	4.601.202,50	
Dividendos	3.551.703,90	
Duplicatas Descontadas	4.350.962,70	
Obrigações a Pagar	3.362.438,10	28.388.499,60
Longo Prazo:		
Debentures	7.000.000,00	
Impostos sôbre Dividendos a Pagar	213.629,40	
Obrigações Diversas	19.157.115,60	
Reserva para Devedores Duvidosos	734.775,70	
Idem, Resgate Ações Preferenciais	1.380.000,00	
Lucros e Perdas	899.568,20	29.385.088,90
CONTAS DE COMPENSAÇAO:		
Caução da Diretoria	30.000,00	
Títulos Caucionados	1.875.393,90	
Títulos em Cobrança	669.080,30	2.574.474,20
		79.053.151,60

Rio de Janeiro, 31 de dezembro de 1959. — **Cyllo da Gama Cruz**, Diretor-Presidente. — **Caio Gonçalves da Gama Cruz**, Diretor Industrial. — **João Ernesto de Souza Coelho**, Téc. Cont. registro C.R.C. 7.097 e D.N.I.C. 33.176.

DEMONSTRAÇÃO DA CONTA DE "LUCROS E PERDAS" EM 31 DE DEZEMBRO DE 1959

DÉBITO

Honorários, Ordenados, Aluguéres, Impostos e Licenças, Propaganda, Comissões e Descontos, Juros, Seguros, Sêlos e Estampilhas, Previdência Social, Material de Escritório, Telefones e Telegramas, Gratificações, Donativos, Viagens e despesas diversas	12.040.496,80
Vasilhame e Acessórios, Combustível e Lubrificantes, Luz e Fôrça, Salários, Férias, Previdência Social, Fretes e Carretos, Impostos Federais, Estaduais e Municipais; Material Empregado, Conservação, Material de Escritório e miudezas	32.465.865,30
Reserva para Devedores Duvidosos	734.775,70
Dividendos de ações atribuidos neste exercício	484.200,00
Fundo de Reserva para Depreciações	405.416,60
Fundo de Reversão	141.677,10
Fundo de Reserva Legal	70.838,60
Prejuizos em Títulos de n/Propriedade	50.000,00
Saldo verificado nesta data	899.568,20
	47.292.837,70

CRÉDITO

Saldo verificado no exercício anterior		583.657,20
Produto de Vendas	42.757.391,20	
Rendas diversas	3.215.742,30	45.973.133,50
Reversão de contas duvidosas		736.047,00
		47.292.837,70

Rio de Janeiro, 31 de dezembro de 1959. — **Cyllo da Gama Cruz**, Diretor-Presidente. — **Caio Gonçalves da Gama Cruz**, Diretor Industrial. — **João Ernesto de Souza Coelho**, Téc. Cont. registro C.R.C. 7.097 e D.N.I.C. 33.176.

PARECER DO CONSELHO FISCAL

Os membros efetivos do Conselho Fiscal da Emprêsa das Aguas de Caxambu S.A., havendo examinado na forma da legislação em vigor o Relatorio da Diretoria, Balanço Geral e a demonstração da conta de Lucros e Perdas, referentes ao exercício de 1959, são de parecer sejam os mesmos aprovados, pela Assembléia Geral Ordinária.

Rio de Janeiro, 10 de março de 1960. — **Dr. Nelson de Almeida — Reginaldo de Carvalho Paes de Andrade — Ary Padilha Carrilho.**

Lott e Jango cumprem importante excursão

POLITICA DOS ESTADOS

UDN fluminense culpa F. Ferrari pela crise

NITEROI, 27 — (Da sucursal do DC) — O deputado Saramago Pinheiro (UDN) revelou ao DIARIO CARIOCA, hoje, que os diretórios udenistas fluminenses fazem graves restrições ao deputado Fernando Ferrari como candidato à vice-presidência da República, por considerá-lo o principal responsável pela crise partidária que culminou com a renúncia do sr. Leandro Maciel.

O parlamentar prestou essa informação ao ser abordado pela reportagem do DC acêrca da possibilidade de a UDN fluminense vir a apoiar a candidatura do sr. João Goulart, caso o diretório nacional do partido não indique candidato próprio, conforme a comunicação feita pelo ministro Paulo Araújo, presidente da seção do Estado do Rio, ao governador Juraci Magalhães.

E' HOMEM DE PARTIDO

O sr. Saramago Pinheiro respondeu às indagações do DC com muita prudência, com a preocupação de medir as palavras e até mesmo de verificar se as suas declarações estavam sendo reproduzidas literalmente.

— «Reafirmo a minha opinião, manifestada antes de ter sido divulgada a comunicação do ministro Paulo Araújo, de que a UDN deve lançar candidato próprio» — disse. — «As declarações do sr. Paulo Araújo — acrescentou — têm um caráter pessoal e a mim cabe apenas frisar que votarei com o candidato à vice-presidência que fôr indicado pela direção nacional do partido. Se a questão fôr considerada aberta, ficarei com o candidato apoiado pela direção da UDN fluminense».

— «Devo asseverar — frisou — que acatarei qualquer decisão da direção estadual do partido, caso se verifique esta última hipótese. Demonstrarei mais uma vez o meu espírito partidário, que exige disciplina, pois é preferível errar com a maioria do que tentar acertar sòzinho. Votarei em um candidato indicado pela UDN, seja êle o sr. João Goulart ou o sr. Fernando Ferrari».

NÃO SE ANTECIPA

Também o deputado Luís Brás, líder da bancada udenista da Assembléia, opinou sôbre a questão, demonstrando a mesma cautela e evitando um pronunciamento que possa ser interpretado como uma definição favorável a qualquer candidato. Disse o líder udenista que tomou conhecimento das declarações do sr. Paulo Araújo, mas que ainda não tivera propósito da questão.

— "Como político — disse — não costumo afirmar com antecipação que não votarei neste ou naquele candidato. É impossível dizer que "desta água não beberei".

MINAS: Arinos fala da crise

BELO HORIZONTE, 27 (Tsp-DC) — O senador Afonso Arinos, examinando a crise da UDN, disse que o único caminho do partido é o lançamento de um nome udenista para a vice-presidência e que êsse nome deve agradar a tôdas as seções do partido, ao povo brasileiro, às classes armadas e às agremiações políticas.

Considerando o sr. Leandro Maciel um desajustado, pois "sendo um vitorioso na política sergipana não se adaptou ao ritmo da campanha sucessória federal", o sr. Afonso Arinos, dentre "os grandes nomes" do partido, aponta como mais oportunos os dos srs. Milton Campos e Carlos Lacerda, e elimina a possibilidade de lançamento do marechal Juarez Távora, por não ser filiado à UDN, bem como de apoio ao sr. Fernando Ferrari. Tornar questão aberta a escolha do candidato à vice-presidência é outra fórmula rejeitada pelo senador Afonso Arinos.

Acha o sr. Afonso Arinos que a crise por que passa a UDN não é específica, "mas de todos os grandes partidos, no seu processo de atualização com as novas realidades provocadas pelo desenvolvimento econômico, industrialização, movimento operário crescente, etc".

Finalizando, declarou:

— Sabemos que as crises são passageiras e não nos preocupamos muito com elas.

por nós enviada sôbre o pleito neste município. Determinadas pelo Tribunal Eleitoral, foram as eleições aqui realizadas no domingo, transcorrendo o pleito em perfeita ordem. O resultado das eleições foi igualmente enviado pelos demais correspondentes dos jornais mineiros em Cambuquira.

Damos abaixo os motivos e os resultados desta eleição, conforme registra o próprio "Estado de Minas":

"Com a renúncia do prefeito, sr. Gabriel (Bilote) Flávio Carneiro, e posteriormente com o falecimento do vereador Manoel Silvado e do vice-prefeito, sr. Afrânio Oliveira Leite, o TRE determinou a realização de eleições para aquêles cargos, as quais tiveram lugar domingo último. Os srs. João Silva Filho, Manoel Lopes Serrano, Antônio Almeida Filho e Ordomunde Gomes Ferreira compuseram a chapa da coligação PSD-PR-PTB, concorrendo, respectivamente, aos cargos de prefeito, vice-prefeito, vereador e suplente de vereador, enquanto que a coligação UDN-PSP apresentou os seguintes candidatos: srs. Jari Sérgio de Oliveira, Abner de Andrade, Junqueira e Jorge de Sá Noronha.

Conforme se esperava, a chapa da coligação PSD-PR-PTB venceu por expressiva maioria, o que atesta a grande popularidade de que os seus componentes desfrutam, destacando-se o sr. João Silva Filho, pelas iniciativas que tem tomado visando ao progresso do município.

A votação da chapa vencedora foi a seguinte: 909, 929 e 717 votos. Da vencida: 516, 342 e 315, respectivamente.

ELEIÇÕES EM CAMBUQUIRA

CAMBUQUIRA (M. G.), 27 (TSP-DC) — Causou estranheza, aqui, o desmentido oposto pelo Repórter Esso à notícia

PARÁ: Agrava-se atrito PSD-PTB

BELÉM, 27 (TSP-DC) — O governador Moura Carvalho (PSD) recusou-se a aceitar um pedido que lhe fêz o vice-presidente João Goulart, no sentido de reconduzir os deputados pelebistas Américo Silva e Valdemir Santana às secretarias de Estado, de Produção e Educação, cargos dos quais foram exonerados recentemente como represália à atitude que assumiram quando da eleição da mesa da Assembléia Legislativa.

O pedido do sr. João Goulart foi feito pessoalmente ao governador Moura Carvalho, quando se encontraram, há pouco, em Brasília, por ocasião da inauguração da cidade. Considerou o sr. João Goulart que a recondução dos seus correligionários ao secretariado do govêrno era fórmula capaz de superar as divergências entre PTB e PSD.

S. PAULO: Programas de Jânio

S. PAULO, 27 (Tsp-DC) — O sr. Jânio Quadros deverá passar o primeiro de maio nesta capital, aqui se demorando até o dia 4, quando seguirá, em campanha, para o Estado do Rio. Durante quatro dias, o sr. Jânio Quadros fará comícios aí e voltará a S. Paulo a 11, daqui saindo dia 12 rumo a Pernambuco até 16.

No dia 23, novamente em S. Paulo; 24 e 25, Estado da Guanabara; 26 e 27 S. Paulo; 28 e 29, Paraná. De 30 a 3 de Junho, o candidato realizará nova excursão no "expresso da vitória". De 4 a 8, estará no Nordeste.

EDNA LOTT ESPERADA

S. PAULO, 27 (Tsp-DC) — Está sendo esperada nesta capital a sra. Edna Lott. A filha do marechal candidato à presidência da República chegará a São Paulo no dia 29 e aqui permanecerá até 2 de maio, com o fim de desenvolver atividades políticas em favor das candidaturas Lott-Jango.

HOMENAGEM / BRASILIA

S. PAULO, 27 (Tsp-DC) — A Assembléia Legislativa do Estado vai deliberar sôbre o requerimento assinado por vários deputados, pedindo a realização de uma sessão extraordinária no próximo dia 3 de maio vindouro, em homenagem a Brasília. Para a solenidade será especialmente convidado o presidente Juscelino Kubitschek.

AMERICANO AGRADECE AO "DC"

Em telegrama dirigido ao nosso diretor Horácio de Carvalho, o sr. Alvaro Americano, chefe de gabinete do ex-prefeito Sá Freire Alvim, expressou seus agradecimentos "por tôda a colaboração prestada pelo seu brilhante jornal", durante sua permanência naquele cargo.

NERVOSOS o prof. MAURÍCIO DE MEDEIROS mudou seu consultório para a Rua da Quitanda, 3 — salas 811 e 812, onde dá consultas às 2as., 4as e 6as. de 9 horas ao meio-dia. — Marcar hora telefonando tôdas as manhãs para 22-5941.

Guerra ao comércio desonesto

O diretor do Departamento Nacional de Indústria e Comércio, objetivando proteger o comércio idôneo contra indivíduos inescrupulosos que obtêm registros de firmas ou se introduzem nas existentes, com o fim de lesar os comerciantes honestos, baixou recentemente a Portaria nº 108, que tem por fim evitar que pessoas já falidas ou com antecedentes que as impeçam de negociar voltem a ter atividades comerciais.

Procurado pela reportagem, declarou o diretor do DNIC que motivou a elaboração da Portaria, para a qual contou com a colaboração da Associação Comercial, o fato de vir chegando às suas mãos, mensalmente, cêrca de três mil consultas da Fazenda Estadual, Procuradoria da República e Polícia Civil, sôbre a constituição e o capital de firmas que visam tão sòmente dar "estouro" na praça.

GUERRA AOS DESONESTOS

De acôrdo com os têrmos da portaria n.º 108, a Divisão de Registro do Comércio do Ministério do Trabalho não poderá dar andamento a novos pedidos de registros de sociedades por cotas de responsabilidade limitada, firmas sociais e individuais, sem a prova de que todos os cotistas, sócios e pessoas não estão denunciados criminalmente por prevaricação, falência culposa ou fraudulenta, peita ou subôrno, concussão, peculato ou por crimes contra a economia popular ou fé pública. Tal prova será feita por meio de certidões fornecidas pelos distribuidores da Justiça.

No caso de alterações de contratos já existentes, com a admissão de novos membros, deverá ser exigida dêstes aquela prova, a não ser que comprovem ter feito parte já de outra firma registrada antes. Aliás, não se aplicam as disposições da portaria às firmas registradas anteriormente à sua publicação, como também às sociedades anônimas de qualquer época.

HENNÉ-LÉNE
TINGE E ALIZA
AMÉRICO: 25-2837

Ontem em P. Alegre e amanhã no Recife

PÔRTO ALEGRE, 27 — (Sucursal do DC) — Procedente do Rio, o sr. João Goulart, chegou hoje a esta capital, a fim de tomar parte na sessão de encerramento do I Congresso Plenário do PTB do Rio Grande do Sul, que reuniu delegados de todos os municípios daquele Estado para a discussão de temas do interêsse da classe trabalhadora e do próprio partido.

Da capital gaúcha os candidatos nacionalistas se dirigirão para Recife, com escala no Rio apenas para que se incorporem à comitiva diversos próceres pernambucanos, entre êstes o senador Barros Carvalho e os deputados Osvaldo Lima Filho e Milvernes Lima. Grandes preparativos estão sendo feitos hoje na capital de Pernambuco para a monumental recepção que ali será tributada aos dois candidatos, sexta-feira.

PROGRAMA DE RECEPÇÃO

O programa cumprido pelo marechal Teixeira Lott e sr. João Goulart, ontem, em Pôrto Alegre, foi o seguinte: recepção no Aeroporto Salgado Filho, formando-se um cortejo até o Palácio Piratini; a seguir, jantar íntimo na residência do ex-ministro Adroaldo Mesquita da Costa; 22 horas, participação na sessão de encerramento do Congresso Plenário do PTB.

Hoje, os dois candidatos visitarão, às 9 horas, o Arcebispo Metropolitano, Dom Vicente Scherer; 9,30, audiência pública na sede do Diretório Regional do PSD; 11 horas, debate com os congressistas do PTB; à tarde, encontro com os dirigentes do Comitê Nacionalista e com líderes sindicais. O sr. João Goulart dará audiência pública na sede do PTB.

RUMO AO RECIFE

Viajando pela madrugada para a capital pernambucana, Lott e Jango deverão chegar ao Rio, às primeiras horas da manhã, prosseguindo viagem para o Recife, logo após. Lá devem chegar cêrca das 15,30 horas. Está programado para as 18 horas um comício na Avenida Dantas Barreto; às 20 horas, solenidade de instalação do Congresso de Trabalhadores Nordestinos, no Teatro Santa Isabel.

CONGRESSO PLENÁRIO DO PTB

PÔRTO ALEGRE, 27 (Da Sucursal do DC) — Com representantes da quase totalidade dos diretórios municipais, instalou-se solenemente, ontem, o Primeiro Congresso Plenário do PTB gaúcho.

Deputados federais, estaduais e demais líderes trabalhistas se achavam presentes à sessão inaugural, presidida pelo deputado João Caruso, presidente da seção rio-grandense. Iniciados os trabalhos foi mantido um minuto de silêncio em memória do saudoso presidente Getúlio Vargas.

OS TRABALHOS

Durante a primeira sessão do Congresso Plenário foi procedida a chamada dos delegados dos diretórios municipais credenciados, sendo posteriormente, eleito por aclamação, presidente dos trabalhos o deputado João Caruso, que passou a dirigir os trabalhos oficialmente. À noite, na sessão plenária, como convidado especial, compareceu o governador Leonel Brizola, acompanhado de grande parte de seu secretariado.

Saudou o chefe do Executivo rio-grandense, o deputado Guilherme do Vale, que disse da satisfação dos presentes em contar em seu meio com um "trabalhista da estirpe do governador gaúcho".

Outro orador, o deputado Domingos Spolidoro, saudou os presentes dizendo, a certa altura de seu discurso:

— "Ideais trabalhistas são como uma constante de luta de todos os dias". Diversas proposições foram apresentadas para a solução de diversos problemas da seção trabalhista gaúcha.

Finalizando, usou da palavra o governador Leonel Brizola, que fêz uma importante explanação sôbre a atual situação do Rio Grande do Sul, enfatizando em que demonstrou através de dados e estatísticas as causas do empobrecimento do Estado, bem como as soluções para o problema, as quais dependem única e exclusivamente do apoio do govêrno Federal, que não tem dispensado o apoio necessário para contornar a situação calamitosa em que se encontra.

Gennyson talvez na Saúde

Até às últimas horas de ontem, o govêrno do Estado da Guanabara nada informava sôbre o novo titular da Secretaria de Saúde e Assistência, afirmando-se, entretanto, que em virtude de a bancada do PTB ter aberto mão da indicação, o sr. Gennyson Amado, atual diretor do Hospital dos Servidores, seria convidado para ocupá-la.

Nas referidas secretarias, foram empossados ontem os srs. Luís Maranhão, Ivo Magalhães, Celso Cunha e Erasmo Martins Pedro, novos titulares de Finanças, Viação e Obras, Educação e Cultura Interior e Segurança, respectivamente. O secretário de Administração, sr. Antônio Barguete, não assumiu o cargo, por se encontrar em Brasília, a serviço do DASP.

OFICIO

Cêrca das 18 horas de ontem, a bancada do PTB na Câmara Legislativa entregou ofício ao governador Sette Câmara comunicando que, em virtude de divergências entre a sua indicação e a da Comissão Executiva do partido, deixava de indicar o novo secretário de Saúde e Assistência. Podia assim o governador do Estado indicar um médico credenciado para o exercício das funções inerentes ao cargo. Se a atuação do novo secretário merecesse louvores, a bancada o apoiaria — e, em caso contrário, faria oposição.

SITUAÇÃO FINANCEIRA

Ao transmitir ao sr. Luís Maranhão o cargo de secretário de Finanças, o sr. Nélson Mufarrej pronunciou longo discurso, no qual fêz um relato sôbre o que foi sua gestão, destacando a situação financeira do novo Estado, cuja receita, até 20 de abril, foi de Cr$ 6.098.091.421,20, para uma despesa empenhada de Cr$ ...... 5.498.320.035,50, havendo, assim, um «superavit» orçamentário de Cr$ 660.771.385,70.

Rio Grande paga caro pelo nosso progresso

PÔRTO ALEGRE, 27 — (Da sucursal do DC) — Frisando que o crédito a longo prazo, a reformulação da política agrária e a industrialização são as soluções indicadas para resolver os problemas do Estado, o governador Leonel Brizola, falando ontem na sessão do I Congresso Plenário do PTB, disse que "o Rio Grande é quem está pagando o mais alto ônus pelo processo de desenvolvimento do Brasil imprimido pelo govêrno para a realização de suas metas".

Depois de acentuar que dos Cr$ 300 bilhões destinados a investimentos no país, nos últimos quatro anos, apenas a quantia insignificante de Cr$ 813 milhões foi destinada ao Rio Grande do Sul, salientou que, "nas contingências atuais, dentro dessa evolução, cuja descapitalização é impressionante, seremos colonizados e transformados em área tributária ùnicamente". Ao fim do seu discurso, o governador foi calorosamente aplaudido.

SITUAÇÃO DO ESTADO

Na longa explanação feita no 1º Congresso Plenário do PTB, do qual damos noticiário em outro local desta edição, o governador do Estado deixou evidenciada a situação de descapitalização em que se encontra o Rio Grande do Sul, em virtude de o govêrno, na realização de suas metas, esquecer-se totalmente do Sul e do Rio Grande. "Haverá o enriquecimento do Centro — disse — mas ocorrerá o total empobrecimento da periferia". Acentuou que a crise em que se encontram os Estados de São Paulo e Minas Gerais, que aumentam sua capacidade financeira, enquanto baixa a do Rio Grande, em consequência do dinheiro que de lá se evade. "A situação gaúcha pode ser comparada exatamente a de um jornal deficitário: quanto maior a tiragem, maior o prejuízo", referindo-se, novamente ao fenômeno da descapitalização, disse que uma de suas causas reside no fato de os governos anteriores não terem realizado um diagnóstico da situação.

INVESTIMENTOS

«Os investimentos federais prosseguiu — caíram sensìvelmente no nosso Estado. As estradas diminuíram e muitas das BR em construção tiveram suas obras paralisadas. Baixaram, também, os investimentos na Viação Férrea do Rio Grande do Sul, os auxílios destinados à eletrificação ferroviária não chegaram e até, como é o exemplo de Candiota, a chamada Estrada do Trigo, apesar de adotada por aquêle projeto, pelo govêrno federal, foi também paralisada e não recebeu os recursos necessários. Em síntese, o Rio Grande deixou de receber os auxílios da União, com equidade de tratamento em relação a outros Estados, notadamente, São Paulo e Minas.

SOLUÇÕES

Depois de acentuar que, para o Estado, o redescont[o] é uma morfina, que alivia a dor momentânea, mas, quando o efeito passa, a dor é aumentada, disse o sr. Leonel Brizola que, na solução do problema gaúcho, o govêrno federal precisa distribuir maiores recursos ao Estado, e frisou: «Cumpre que os rio-grandenses alcancem a compreensão das esferas federais, desde o presidente da República até os

(Conclui na 8ª página)

PR adiou para 15 convenção

Alegando "motivo relevante", o Diretório Nacional do Partido Republicano resolveu adiar para o próximo dia 15 de maio a sua convenção nacional, segundo comunicado distribuído ontem à imprensa.

A convenção republicana, que decidirá sôbre os candidatos do partido à presidência e à vice-presidência da República estava marcada para o dia 3 daquele mês.

O I. R. B. EM BRASÍLIA

Concluída no prazo marcado a estrutura do edifício em construção — Jantar oferecido ao Presidente da República

Um ano atrás, comemorava-se em cerimônia singela a fundição da primeira laje do edifício que o Instituto de Resseguros do Brasil (IRB) está construindo em Brasília. O presidente da República, na ocasião, estabeleceu com o presidente do IRB, sr. Augusto Xavier de Lima, o compromisso de festejar-se um ano depois a conclusão da cumeeira da obra.

Atendendo com todo rigor cronológico ao compromisso assumido, a Administração do Instituto pôde, assim, oferecer ao presidente Juscelino Kubitschek, no dia 23 (sábado último), um jantar que se realizou no intervalo dos festejos oficiais de inauguração da nova Capital.

Estiveram presentes a êsse jantar altas personagens do mundo oficial (Ministros de Estado, membros das Casas Civil e Militar da presidência da República, parlamentares, o prefeito de Brasília, o diretor do DASP), bem como o ex-presidente da República Carlos Coimbra da Luz, figuras das mais representativas da classe seguradora, o vice-Presidente do IRB, Conselheiros e altos funcionários do Instituto.

Durante o jantar comemorativo da conclusão da cumeeira do edifício-sede do Instituto de Resseguros do Brasil, na nova capital federal, focalizamos em animada palestra o presidente da República — dr. Juscelino Kubitschek de Oliveira e o presidente do IRB — dr. Augusto Xavier de Lima, que se acham ladeados pelos ministros da Aeronáutica, major-brigadeiro F. A. Correia de Melo, da Marinha, almirante Matoso Maia e pelo chanceler Horácio Láfer

O EXEMPLO DO PRESIDENTE

Discursando na ocasião, o sr. Augusto Xavier de Lima disse, inicialmente:

"Não é difícil avaliar o estado dalma em que se encontra V. Exa., porque deve ter invadido o seu coração a mais intensa, a mais legítima que é a alegria do dever cumprido.

Nós, seus auxiliares, mais do que os outros, participamos com maior intensidade dessa euforia porque somos testemunhas mais diretas de seu esfôrço, de seu sacrifício, de seu denodado amor ao trabalho e, especialmente, de sua febril atividade criadora. Se assim não fôsse, Sr. Presidente, não teria sido possível a construção de tão bela e formosa cidade no reduzidíssimo prazo de 3 anos. É que o govêrno de V. Exa. foi caracterizado por uma tríplice virtude: ação, ação e ação".

Em seguida, salientando que o novo estilo de Govêrno implantado pelo presidente Juscelino Kubitschek consistia exatamente em fazer os exemplos de trabalho partirem do próprio Chefe do Govêrno, declarou o orador:

"Procurando seguir o exemplo de V. Exa., nós também sentimos a necessidade de estabelecer as nossas metas e "mutatis mutandis", nos lançamos ao trabalho com o mesmo entusiasmo, a mesma fé, a mesma esperança no futuro da Pátria. E foi assim que a nossa orientação não se limitou a uma administração de rotina e a evitar levar ao seu conhecimento problemas para aumentar as suas preocupações, mas muito ao contrário, a trabalhar também pelo engrandecimento do país".

PROGRESSO DO IRB

Em outro trecho do seu discurso, referindo-se aos frutos que a política administrativa da sua gestão no IRB propiciara disse o sr. Augusto Xavier de Lima:

"Os gráficos ali fixados dizem bem dêsse trabalho; sob o aspecto técnico houve um acentuado aprimoramento, inclusive com a criação de novas carteiras para acompanhar o rápido desenvolvimento econômico do Brasil; sob o aspecto técnico houve um acentuado aprimoramento, inclusive com a criação de novas carteiras para acompanhar o rápido desenvolvimento econômico do Brasil; sob o aspecto financeiro, a situação do IRB pode ser considerada excelente e, finalmente, sob o aspecto econômico, releva salientar que quando assumindo a direção desta Casa, o seu ativo era da ordem de 650 milhões de cruzeiros e hoje, vale dizer, 4 anos mais tarde, êsse ativo atingiu a respeitável soma de 1 bilhão, 650 milhões de cruzeiros.

AGRADECIMENTO AOS COLABORADORES

Prosseguindo em seu discurso, disse o presidente do IRB:

"Como V. Exa. é dos que costumam reconhecer o esfôrço dos que colaboram com o seu govêrno, peço permissão para citar nominalmente aquêles que concorreram para que esta obra se realizasse cronomètricamente dentr dos prazos por V. Exa. determinados. Em primeiro lugar, êsses admiráveis "candangos"; em seguida, o dr. José Accioly de Sá, Diretor do Departamento Financeiro do IRB, sempre vigilante e expedito no provimento de tôdas as providências indispensáveis ao ritmo da obra; o dr. Antônio Pedro de Sousa e Silva, nosso arquiteto, que projetou o edifício; o dr. Armando Derval dos Reis Fonseca, nosso engenheiro-fiscal, e seus auxiliares".

JK — 1965

Concluiu o sr. Xavier de Lima com as seguintes palavras:

"Só nos resta agora, Sr. Presidente, pedir a Deus que preserve a saúde de V. Exa., conserve a sua invulgar vitalidade para que em breve se realize o mais legítimo anseio do povo brasileiro, anseio êsse que apesar de grandioso, é simbolizado por uma sigla tão simples — JK — 1965".

O MILAGRE DE BRASILIA

Falou em seguida o presidente da República. Disse inicialmente que, há menos de 60 dias, examinando o aspecto da obra do IRB, telegrafara ao sr. Xavier de Lima, advertindo-o de que o andamento dos trabalhos não parecia de molde a permitir que se festejasse, na data marcada, a cumeeira. E acrescentou: Xavier de Lima, entretanto, vinha dando à construção o tratamento que a obra exigia, porque hoje, 23 de abril, nós estamos realizando o que êle prometera desde o dia em que fundiu a primeira laje do edifício. É, portanto, razão para que me congratule com êle e com todos os seus auxiliares, pela realização, no prazo cronometrado, do que havia sido combinado".

Salientando que assim se realizara o milagre de Brasília, disse o presidente da República:

"Aliás, não fôsse essa preocupação, Brasília não seria, já agora há 48 horas, capital dos Estados Unidos do Brasil. Só a preocupação da cronometragem exata de tôdas as obras, o seguimento de tôdas as providências e a fiscalização de todos os passos da construção de Brasília, é que permitiu realizássemos, em tempo recorde, uma obra hoje universalmente considerada como um autêntico milagre da energia e da ação construtiva".

IRB: ADMINISTRAÇÃO MODELAR

Mais adiante, disse o presidente da República:

"Venho acompanhando com cuidado e interêsse o trabalho da Direção do IRB e só tenho motivos para estar profundamente satisfeito. Quero lembrar que, no Rio de Janeiro, em discurso proferido na sede do IRB, tive ocasião de formular votos para que todos os meus auxiliares pautassem sua ação pela que se desenvolve no IRB, cuja Administração considero verdadeiramente modelar".

FUTURO DO BRASIL: OTIMISMO JUSTIFICADO

Concluindo seu discurso, disse o presidente Juscelino Kubitschek:

"Ainda hoje, lendo no "Estado de São Paulo" um resumo dos comentários que se faz no mundo inteiro a respeito de Brasília, eu sentia que esta obra veio dar ao mundo uma medida, uma dimensão certa da capacidade que os brasileiros têm de realizar coisas sérias. E Brasília, plantada aqui no planalto central, numa região até ontem quase completamente deserta, veio dar testemunho certo de que podemos ter otimismo para olhar o futuro do Brasil. Não podemos temer mais o nosso futuro, e uma das obras psicológicas do meu govêrno, que eu observo felizmente com alegria, é a de ter desaparecido da boca dos políticos e da boca do povo aquela mania de lamentar sempre as coisas, sempre vendo diante dos caminhos, não esperança, perspectiva de vitória, mas apenas quadros tristes e desanimadores. Brasília é um exemplo da nossa capacidade de trabalho, e ao formular neste instante os meus votos cordiais para que Xavier de Lima continue na sua notável obra à frente do IRB, eu me congratulo com todo o Brasil por ter realizado êste fato extraordinário: construir em 3 anos uma das grandes metrópoles do mundo, em pleno deserto".

CÂMARA LEGISLATIVA

P.M., Bombeiros e a Pasta de Segurança

O sr. Manoel Novela informou que os comandantes da Polícia Militar e do Corpo de Bombeiros estão pleiteando junto ao ministro da Justiça ficar as duas corporações subordinadas diretamente ao gabinete do governador do Estado, como órgãos autônomos, e não à Secretaria do Interior e Segurança.

O representante do povo rebelou-se contra a pretensão que classificou de absurda não só porque aquela Secretaria, com a transformação da cidade em Estado, adquiriu a personalidade que lhe era própria, como porque a interferência do ministro da Justiça no caso seria invasão em assuntos que dizem respeito exclusivamente ao govêrno do Estado.

NOTAS FISCAIS

O srá Mourão Filho denunciou a existência de um movimento subterrâneo de inimigos do Estado e sonegadores de impostos contra a selagem das notas fiscais. Declarou que se isso acontecer seria vibrada uma facada mortal às costas do povo do Estado da Guanabara. Lembrou os sacrifícios feitos para elaboração da lei 899 e disse que, caso vença a manobra dos sonegadores, aquêle estatuto terá recebido golpe fatal.

LICENÇA PARA ERASMO

Por unânimidade de votos, foi aprovado o projeto de Resolução Legislativa, concedendo licença ao sr. Erasmo Martins Pedro para assumir as funções de secretário do Interior e Segurança.

O sr. Antônio Dias Lopes fêz o inventário da administração do sr. João Machado na Secretaria de Saúde. Disse que fêz ali, apenas, duas coisas: aumentou as taxas assistenciais e nomeou os afilhados para médicos interinos da Prefeitura. Afirmou que no dia 21 de abril o sr. João Machado declarou, de público, que iria ser realizado concurso para nomeação de médicos já estando, até, os editais respectivos prontos para publicação. Mas, nêsse mesmo dia, conseguiu a admissão de vários médicos que foram nomeados interinamente.

EQUIPARAÇÃO DOS DENTISTAS

O sr. Sami Jorge requereu, sendo aprovado, o encerramento da discussão do projeto, em regime de urgência, oriundo de Mensagem, que equipara os vencimentos dos dentistas do Estado da Guanabara aos do Montepio. O projeto deverá ser votado na sessão de hoje.

SUPLENTES NÃO ASSUMIRÃO

O Diretório Regional do PDC distribuiu uma nota, aprovando sem reservas a atitude dos vereadores Gladstone Chaves de Melo e Dulce Magalhães, que abandonaram a Câmara por considerar seus mandatos extintos e acrescentando que, em consequência, será excluído do mesmo partido os suplentes que porventura atendam à convocação para preenchimento das duas vagas.

OUTROS ASSUNTOS

O sr. Murilo Miranda, em requerimento, sugeriu a construção de um teatro em um dos subúrbios da Central ou Leopoldina. O sr. Albano Marques pediu voto de louvor ao ex-senador Mozart Lago pela sua atuação em relação ao Estado da Guanabara. O sr. Cesário de Melo pediu voto de pesar pelo falecimento do sr. Joaquim Leitão de Assunção. O sr. Domingos d'Ângelo pediu voto de pesar pelo falecimento do médico Djalma Côrtes. O sr. Arnaldo Nogueira pediu voto de congratulações com os cientistas de São Paulo pelos trabalhos realizados para produção de urânio puro.

Socialista faz apêlo ao presidente da CNI

ASSEMBLÉIA FLUMINENSE

NITERÓI, 27 — (Da sucursal do DC) — O deputado Geraldo Reis (PSB) fêz um apêlo aos capitães de indústria do país, particularmente ao sr. Lídio Lunardi, presidente da CNI, para que tomem posição nas próximas eleições presidenciais e se definam a favor do candidato que representa os ideais nacionalistas e repudiando, ao mesmo tempo, aquêle comprometido "com os interêsses dos "trusts" internacionais".

O sr. Geraldo Reis fêz sua exortação após apontar o próximo pleito como um embate entre as fôrças nacionalistas e anti-nacionalistas, afirmando que os industriais que têm seus interêsses ligados aos do desenvolvimento nacional devem fazer do nacionalismo "o instrumento de sua própria libertação", para enfrentar "as guerras asfixiantes dos grupos econômicos estrangeiros".

O CANDIDATO E' LOTT

Adiante, o parlamentar socialista definiu a chapa Lott-Jango como a que representa as fôrças nacionalistas, com o apoio do deputado Heleno Nunes (PSD). Êste afirmou que o sr. Lídio Lunardi é amigo pessoal do presidente Juscelino Kubitschek, cuja obra governamental tem prestigiado, e externou a sua convicção de que o presidente da CNI formará, no pleito de 3 de outubro, ao lado do candidato do chefe da Nação.

Em aparte, o sr. Barcelos

(Conclui na 8ª página)

DIREITO COMPARADO SE REÚNE

Reabrindo seus trabalhos dêste ano, o Comitê Nacional de Direito Comparado se reunirá hoje, às 18 horas, sob a presidência do professor Haroldo Valadão, no Anfiteatro Alfredo Valadão, da Faculdade Nacional de Direito, à Rua Moncorvo Filho, n. 8.

Ocupará a tribuna o dr. Oto Gil, membro do Comitê e antigo presidente do Instituto dos Advogados Brasileiros, que falará sôbre o tema "O Direito Comparado e o Aperfeiçoamento da Ordem Jurídica".

LLOYD BRASILEIRO
Patrimônio Nacional
Escritório: Rua do Rosário n.º 1
Telefone: 31-2060
Praças e Fretes — S/loja
Telefone: 31-3329
Passagens térreo — Telefone: 31-3304

EUROPA

LÓIDE BRASIL
Sairá a 11 de maio para: Ilhéus — Salvador — Cabedelo — Havre — Dunquerque — Antuérpia — Roterdam — Bremem e Hamburgo

LÓIDE CUBA
Sairá a 15 de junho para: Vitória — Barra de Ilhéus — Salvador — S. Vicente — Casablanca — Gibraltar — Barcelona — Marselha — Gênova — Nápoles e Trieste

AVISO
Qualquer alteração nas datas de saída dos navios será publicada neste local.

AMERICA DO NORTE SAIDA DR RIO

LÓIDE VENEZUELA
Sairá a 29 do corrente para: Nova Iorque

LÓIDE BOLIVIA
Sairá a 6 de maio para: Barra de Ilhéus — Salvador e Nova Iorque

AMERICA DO NORTE SAIDA DE SANTOS

LÓIDE BOLIVIA
Sairá a 2 de maio para: Paranaguá — Rio — Barra de Ilhéus — Salvador e Nova Iorque

LÓIDE GUATEMALA
Sairá a 10 de maio para: Rio — Barra de Ilhéus — Salvador e Nova Iorque

Diario Carioca

Fundado em 17 de julho de 1928

QUINTA-FEIRA, 28 DE ABRIL DE 1960

Nossa opinião

Guanabara, uma expectativa

RARAS escolhas foram acolhidas com tanta simpatia pela opinião pública quanto a do embaixador Sette Câmara para o cargo de governador provisório do Estado da Guanabara. Não foram apenas os méritos pessoais irrecusáveis do nomeado que atraíram simpatia para o ato do presidente, mas também o que significava a preferência por um nome alheio à miúda política carioca e a quem incumbia a tarefa de altear os padrões da vida pública no momento em que se inaugurava uma nova fase política na terra de Guanabara.

O embaixador Sette Câmara ainda não começou a governar, mas a verdade é que os primeiros atos, os da constituição do seu secretariado, não bastaram para definir uma política na medida da espectativa generosamente criada. Não é que faltem valores individuais ao primeiro govêrno do Estado da Guanabara, mas os critérios subentendidos nas nomeações não resistem à análise, se confrontados com as esperanças despertadas na população carioca pelas intenções do sr. Juscelino Kubitschek claramente manifestadas na nomeação do governador.

O sr. Sette Câmara como que não se deu conta do prestígio que lhe emprestava de um lado o apoio presidencial e, de outro lado, a simpatia de uma opinião pública ansiosa por ver o novo Estado governado na base de padrões diferentes dos que dominavam a política do extinto município.

O governador não considerou que nada devia aos pequenos partidos da cidade, que são pràticamente todos, desde que as grandes agremiações nacionais, na sua feição carioca, se amesquinham em lutas de campanário dirigidas por cabos eleitorais inteiramente destituídos de importância. Essa gente é que fêz aos olhos da população da mais culta cidade do país a desgraça da Câmara de Vereadores, agora transformada por auto-determinação em "Assembléia Legislativa".

A política do Estado da Guanabara vai começar agora, com a convocação de valores até aqui voltados para a política federal, que dominava tôdas as preocupações na cidade em que se sediava o govêrno da União. Os padrões, como o povo indicará nas próximas eleições, vão ser outros e dos atuais mandões do antigo Distrito Federal poucos sobreviverão ante as novas exigências criadas para o exercício da política no território do Rio de Janeiro.

Foi essa realidade que o sr. Sette Câmara parece não ter percebido, pois no conjunto deixou-se guiar por pressões políticas que não só não correspondem a fôrças vivas do novo Estado como são tudo o que o eleitorado carioca deseja superar. O governador provisório, era o que dêle se esperava, deveria dar a contribuição decisiva para a renovação da política da cidade. Até aqui não o fêz. Que seus novos atos, que sua política de govêrno salve a espectativa que não soube atender com a escolha dos seus principais auxiliares.

Indisciplina

A SEÇÃO gaúcha do PSD resolveu, de forma irregular e resolvei opôr-se à candidatura do sr. João Goulart, considerando aberta a questão da futura Presidência da República. Insurgindo-se contra a direção do partido, no âmbito regional e nacional, o grupo do coronel Peracchi de Barcelos infringiu os estatutos da agremiação, tomou uma deliberação nula de pleno direito e chegou ao absurdo de omitir-se face ao magno problema sucessório, pois, não apresentou candidato ao mais alto cargo do país. Sabemos ao que se visa com essa manobra, que é mais um capítulo da grave indisciplina partidária cometida.

Parece que desta vez se impõe uma sanção exemplar. Já em 1955 tivemos a dissidência do pessedismo rio-grandense. Agora, verificamos a reincidência, que revestiu aspectos intoleráveis à vista dos processos postos em prática para a pseudo convenção estadual. A tolerância anterior não produziu os resultados previstos. Apenas estimulou a atual insubordinação, afetando o cerne da organização do PSD. De fato, não é possível admitir "ai comportamento no seio" organizações políticas. Urge, portanto, reestruturar o setor gaúcho do partido majoritário, eliminando dos seus quadros os trânsfugas e os desajustados.

Lição

O PRESIDENTE da Venezuela declarou que os responsáveis pela fracassada revolução no seu país não seriam fuzilados, nem submetidos a julgamentos sumários. Todos os revoltosos teriam de prestar contas à Justiça, representada pelos Tribunais ordinários da República. Nem êle, nem os militares fiéis ao govêrno estavam em condições de julgar.

O crime político, como ninguém desconhece, é o crime do vencido. Os vencedores não têm serenidade, isenção de ânimo e capacidade técnica para processar os rebeldes e aplicar-lhes as penas devidas. Isso só acontece nas ditaduras. Nos regimes democráticos existem órgãos específicos para o cumprimento dessa árdua e complexa missão. E a Venezuela é hoje uma democracia.

Aí está a lição que o sr. Rômulo Bettencourt deu aos ditadores dêste e de outros continentes, inclusive a Fidel Castro, que passou pelas armas os seus adversários políticos.

As leis penais se aplicam a todos, serena e firmemente. Não visam apenas a punir os inimigos do govêrno. E' o que se chama de legalidade democrática nas nações civilizadas. E a Venezuela tem à frente dos seus destinos um estadista realmente digno do sistema político vigente no país.

Continuismo

SYNGMAN Rhee foi o herói civil da resistência da Coréia do Sul contra a invasão sino-soviética. E depois da luta armada, elegeu-se democràticamente presidente da República, organizando sua existência de pequeno Estado independente.

Isso aconteceu, porém, há mais de dez anos. Tomando gôsto pelo poder, o velho líder foi continuando no cargo, indiferente aos anseios de renovação da coletividade. Finalmente, o povo irritado, exigiu a sua renúncia. Conflitos sangrentos se realizaram e, apesar de contar com as fôrças armadas, Syngman foi compelido a retirar-se do govêrno. De salvador da pátria passou a réprobo, odiado por todo o povo. E não deve queixar-se da nacionalidade, mas, de sua obstinação e teimosia.

A democracia é o regime do continuismo. O continuismo conduz fatalmente aos vícios políticos, à oligarquia e à ditadura de fato. Infelizmente, como na sul-coreano, revestida do formalismo legal. Agora, haverá novas eleições gerais e novos dirigentes. Certamente o que se pretende é paz voltar a parte do continente asiático.

UNIVERSIDADES

MAURÍCIO DE MEDEIROS
(Da Academia Brasileira de Letras)

OS jornais contaram aqui no Rio que o primeiro decreto do Executivo assinado na nova capital, tinha sido criando a "Universidade de Brasília".

Não sei até que ponto será constitucional a criação de um órgão dessa natureza, pois que uma "Universidade" não nasce apenas de um decreto criando-a. Há que prevêr todo o quadro de pessoal necessário ao seu funcionamento, desde o respectivo Reitor, corpo docente, diretores das unidades universitárias até o mais humilde servente, além das despesas com a construção dos edifícios que a devem formar. Não me parece que o Poder Executivo possa sòzinho criar tais cargos, nem fazer tais despesas, da mesma forma que constitucionalmente não o pode fazer o Congresso, sem proposta do Executivo.

O presidente da República não pode ignorar essas coisas, de modo que atribui a notícia a uma dessas "barrigas", tão numerosas na fase tumultuosa da instalação de uma capital.

Infelizmente não era "barriga", mas fato, que o presidente confirmou no seu primeiro e magnífico discurso irradiado de Brasília.

Na sua paixão por Brasília (o que é natural da parte de um criador por sua criação) — o presidente esquece que êle têm compromissos muito sérios com a Universidade do Brasil, a cujos alunos prometeu fazer acelerar a construção de seu Hospital de Clínicas na Ilha do Fundão, construção que tem sido sabotada por uma série de subterfúgios com que os professôres da Faculdade Nacional de Medicina procuram evitar a sua ida para aquela ilha.

Primeiro, inventaram aquela história de serem cedidos à Universidade do Brasil "os remanescentes do Serviço Nacional de Doenças Mentais", inclusive um indispensável Hospital Psiquiátrico da Zona Sul, em construção em terrenos dêsse Serviço à Praia Vermelha.

Depois surgiu a idéia ainda mais absurda de adquirir o govêrno, para que nêle fôssem instaladas as Clínicas da Faculdade, o luxuoso e modelar Hospital que a Fundação Larragoiti fêz construir na Rua Jardim Botânico, com previsão, ao que me informam, de 300 leitos, no máximo. Hospital concebido para fins especiais, sem enfermarias e com os requisitos de uma verdadeira Casa de Saúde moderna, não se concebe que ali venha a funcionar qualquer clínica gratuita de Faculdade.

Por outro lado, à soma que o govêrno daria à Faculdade para essa aquisição (600 milhões de cruzeiros) cumpriria acrescentar a despesa com a sua manutenção, avaliada, segundo me informam, em outros 600 milhões. Com uma lotação de 300 leitos, essa despesa de manutenção significa o custo anual de cada leito subir a 2 milhões de cruzeiros!

Se o presidente estaria disposto a conceder 600 milhões de cruzeiros para execução de um plano tão absurdo, melhor valia que êle os desse para acelerar a conclusão das obras do Hospital de Clínicas da Ilha do Fundão, que já se encontram bastante adiantadas.

A verdade é que ninguém quer ir para a Cidade Universitária da Ilha do Fundão, a tal ponto que, no Conselho Universitário da Universidade do Brasil, já foi levantada até a idéia de ceder a Universidade todos aqueles terrenos e as construções ali feitas a um dos Ministérios Militares — Aeronáutica ou Marinha...

Não creio que o presidente da República participe dêsse pessimismo...

"MOCÓ": ALTA QUALIDADE

— O ALGODÃO "mocó", variedade brasileira de algodão de fibra longa conhecido como algodão arbóreo, é não apenas a cultura de maior significação econômica para o Polígonos das Sêcas, como representa ainda um produto de altíssimo padrão de qualidade, comparável aos melhores do mundo. E' tão bom como as famosas variedades do Sudão — Sakal e Lambert — no que diz respeito a comprimento de fibra, resistência e outras características.

Foi o que declarou à reportagem, o sr. George Barr, economista da FAO que se encontra adido administrativamente ao Banco do Nordeste do Brasil, como assessor do govêrno federal para assuntos de economia rural, colaborando assim no Escritório Técnico de Estudos Econômicos do Nordeste, o ETENE.

IMPORTANCIA

— Para que se tenha uma idéia geral da importância do algodão "mocó" para o desenvolvimento econômico da região, é suficiente a informação de que, calculada em têrmos de poder aquisitivo do cruzeiro em outubro de 1959 — isto é, tendo em vista a desvalorização da moeda — a safra total do algodão (fibras longas e curtas), em 1957 foi avaliada em mais de 11 bilhões de cruzeiros. Assim, o algodão — especialmente o "mocó" — significa mais do que dinheiro para o Polígno das Sêcas. Sua pluma é o principal artigo de exportação da zona, fornecendo meios para a aquisição de suprimentos e de mercadorias que tem de ser importados de outras partes do Brasil e de países estrangeiros. Seu principal mercado consumidor está localizado no Sul do país, mercado êste, todavia, que atinge igualmente a área do exterior, já que num período de cinco anos — de 1954 a 1958 — cêrca de 80.000 toneladas foram exportadas dos quatro Estados produtores: Ceará, Rio Grande do Norte, Paraíba e Pernambuco.

Fala-nos, a seguir, o sr. Barr, da estruturação do ETENE, discorrendo brevemente sôbre o desenvolvimento de suas atividades, para logo abordar com entusiasmo os resultados que vêm sendo observados como decorrência dos estudos e planejamentos levados a efeito pelo grupo de trabalho encarregado dos estudos sôbre o algodão.

— O grupo de trabalho a que me referi — prosseguiu — obedece à minha orientação, trabalha em perfeita harmonia com a SUDENE e é integrado por uma equipe competente de agrônomos, economistas e advogados. Formam o grupo os srs. Mário Rocha, Fábio Cavalcante, Francisco Meira Barbosa e Carlos V. Faria. O preparo técnico desta equipe — como de outros funcionários que integram os quadros especializados do Banco — e obtido e aprimorado, sempre que possível, com a concessão de bôlsas no país e no exterior.

IDENTIFICAÇAO

Esclareceu, a seguir, o sr. Barr que o grupo de trabalho mencionado, visa, dentro de todo do ETENE, à identificação dos problemas básicos da economia agrícola do Nordeste. A partir de 1957, passou a dedicar-se a estudos de grande profundidade relacionados com o algodão "mocó", numa tentativa bem sucedida, para levantar as condições gerais da produção, as qualidades das fibras, do óleo e da torta de caroço de algodão, bem como dos mercados para o produto.

O Que Se Diz:

...QUE o deputado Carlos Lacerda criou ontem outra crise na crise da UDN ao declarar no artigo que escreveu para a "Tribuna da Imprensa", que lançou o sr. Milton Campos candidato à vice apenas por "esperteza"...

...QUE o sr. Vitorino Freire acha que o seu colega do Senado, sr. Zacarias Assunção, foi vítima de um dos maiores golpes políticos da História do Pará ao renunciar à sua candidatura ao govêrno do Estado depois de uma conversa com o deputado Ferro Costa, um dos líderes da "bossa nova" da UDN...

...QUE o mencionado Ferro Costa convenceu ao dito Zacarias de que o sr. Lopo de Castro, outro candidato que dividia a oposição local, "não renunciaria nem para a própria mãe", daí porque o supradito Zacarias deveria dar o "golpe", renunciando e propondo ao dito Lopo para que fizesse o mesmo...

...QUE confiando na afirmativa do referido Ferro Costa o senador Zacarias não teve dúvida: renunciou dando oito dias para que o seu adversário o imitasse, sendo que, ultrapassado êste prazo, sem resposta, entraria de rijo na campanha, com a vantagem de ter mostrado ao eleitorado que era um homem sem ambição...

...QUE, no entanto, antes de passadas 24 horas, o dito Lopo de Castro concordava com a proposta, renunciando também à sua candidatura e logo em seguida por inspiração do sr. Ferro foi encontrado um "tertius" voltando o senador Zacarias ao Rio para se lamentar da "cilada" que lhe preparara o referido Ferro...

...QUE diante dêsse exemplo, o senador Vitorino explicava ontem numa roda que já se previnira no Maranhão, convidando o deputado José Sarney, outro líder da "bossa nova" udenista, para seu aliado, já estando de acôrdo firmado...

...QUE o dito Sarney, presente à conversa, limitou-se a sorrir, mas quando o senador Vitorino se retirou, virou-se para o sr. Ferro Costa e pediu: "Ferro, você precisa me ajudar"...

Ivo: 'não deixaremos Rio perder a graça'

AO SER investido no cargo de secretário de Viação e Obras Públicas do Estado da Guanabara, em substituição ao sr. Mauro Viegas, o engenheiro Ivo de Magalhães declarou em discurso: "Se Brasília, como disse eminente parlamentar brasileiro, foi "uma dádiva do homem a Deus", não deixaremos nós que o Rio de Janeiro — essa dádiva de Deus ao homem — perca nada de sua graça, de sua beleza e de seu valor".

Salientou que assumia o cargo conhecedor dos angustiantes problemas que a cidade padece, e confiante de enfrentá-los com entusiasmo e decisão. "Isento de qualquer vaidade qu pudesse inspirar-me a honra insigne de ser o primeiro a ocupar a Secretaria de Viação e Obras do novel e promissor Estado da Guanabara, aqui chego muito mais penetrado dos ônus, dos encargos e trabalhos correspectivos de tamanha distinção" — acentuou.

"EXCEPCIONAIS RESPONSABILIDADES"

Foi o seguinte, na íntegra, o discurso do novo secretário da Viação:

"Seria eu infiel aos meus próprio sentimentos, se não manifestasse, de início, a satisfação que experimento nesta oportunidade.

"E esta alegria não me vem apenas da circunstância de investir-me nas altas funções de um secretário de Estado, o que só por si, já falaria profundamente à minha sensibilidade humana.

"O que mais me emociona e me fala ao coração, não é pròpriamente o efeito, mas, sobretudo, a causa desta honrosa investidura — isto é, é o fato de haver eu merecido de S. Exa. o sr. governador Sette Câmara a confiança de ocupar esta Secretaria, cujas tarefas, normalmente difíceis, assumem no momento histórico que vivemos, um relêvo e uma significação especialíssima.

"Venho, pois, para êste pôsto, perfeitamente integrado na consciência que tenho de minhas excepcionais responsabilidades.

"Isento de qualquer vaidade que pudesse inspirar-me a honra insigne de ser o primeiro a ocupar a Secretaria de Viação e Obras do novel e promissor Estado da Guanabara, aqui chego muito mais penetrado dos ônus, dos encargos e trabalhos correspectivos de tamanha distinção.

"Conhecedor, por fôrça dos cargos que tenho exercido, de todos os angustiosos problemas específicos desta pasta, venho para ela confiante na esperança de enfrentá-los com entusiasmo e decisão, e convencido de que, com a minha equipe de auxiliares, não decepcionarei S. Exa. o sr. governador Sette Câmara nem o povo cujo govêrno, em boa hora, foi conferido a S. Exa., pelo eminente sr. presidente da República.

"Procurarei manter no meu secretariado aquela linha de indefectível probidade administrativa seguida por todos aquêles meus ilustres antecessores que, com brilho e honradez indiscutíveis, deram à gestão de seus negócios o cunho de trabalho e de operosidade que os fizeram dignos da admiração e dos aplausos de todos nós.

"Dentro dêste programa, cujo esquema tem por vigamestra o propósito de bem servir o govêrno e o povo, creio que a nova unidade da federação, auspiciosamente nascida a 21 de abril, só encontrará motivos para bendizer o instante em que surgiu para a história política do progresso e da grandeza de nossa Pátria.

"Nenhum de nós, administradores e políticos do Estado da Guanabara, tem outra preocupação mais constante e mais presente em nossos atos do que esta — a de manter e acrescentar as glórias intransferíveis que, no curso da vida brasileira, fizeram êste rincão do Brasil o centro da civilização e da cultura.

COLABORAÇAO

"A mudança de nome, por imperativo constitucional, não trouxe nem trará nunca a mudança do espírito, da personalidade e da inteligência desta gente alegre e hospitaleira que, até ontem, hospedou, com honra e dignidade, a capital da República.

"E é nesta fé que trabalharei, a fim de que o Estado da Guanabara não seja considerado apenas como mais uma unidade da Federação, mas seja tida, havida e respeitada como um fator novo a colaborar nesta extraordinária política do desenvolvimento inaugurada pelo presidente Kubitschek, com o propósito de dar ao Brasil a gloriosa consciência de si mesmo e de seu grande destino histórico.

"Dentro do curto período de

(Conclui na 8ª página)

São Paulo opina sôbre as ações ao portador

UM NOVO e ponderável pronunciamento contra o projeto que tramita na Câmara Federal extinguindo os títulos ao portador acaba de ser feito pelas classes produtoras: desta vez, ergueu-se a voz refletida de São Paulo, através da Associação Comercial e da Bôlsa de Valores.

O sr. Jorge Müller Carioba, presidente do Conselho Nacional das Bôlsas de Valores abordou o problema sob um prisma que merece as maiores reflexões. Ao seu entender, se tal projeto fôsse aprovado, fatalmente, os capitais estrangeiros se esquivariam de realizar aplicações em nosso país e o próprio capital nacional, pressionado pelas circunstâncias supervenientes, iria fazer investimentos em outros países. O retraimento de aplicações para fins reprodutivos seria òbviamente constatado e, muito possivelmente, os capitais seriam desviados para fins de agiotagem ou de usura.

Ainda na opinião do presidente do C.N.B.V., o legislador, se cogitou de, com o projeto, evitar a sonegação do impôsto de renda, não pecou pelo sentimento, mas pela ação, que se revelará improducente com relação ao fim em vista; ou mesmo contraproducente, se do projeto resultar uma redução nas aplicações financeiras.

Por seu turno, o vice-presidente da Associação Comercial de São Paulo, sr. Camilo Ansarah recordou, com tôda a propriedade, que êsse tipo de títulos é encontrado em tôdas as nações adiantadas do mundo: Inglaterra, Alemanha Ocidental, Estados Unidos, França, Bélgica e outros.

Assinala, adiante, que a sua eliminação de nosso meio comercial e industrial traria um reflexo, talvez funesto, à economia brasileira, podendo gerar um considerável desestímulo de aplicações de capitais em fontes de produção de interêsse vital para o país. Foi mais além, ao concluir, segundo se verá: tachou o projeto de "perigosamente demagógico".

As ações ao portador, qualidade que garantem ao proprietário a qualidade essencialmente democrática de guardar reservas em tôrno de sua identidade, asseguram o mesmo processo democrático às aplicações de dinheiro e permitem que tôdas as camadas sociais e, mesmo economias domésticas, se voltem para o mercado de capitais, participando de processos produtivos. Convém que se atente para êsse ponto, antes de se prosseguir no plano de extinguir êsse tipo de títulos.

Bôlsa fluminense

A Bôlsa de Valores do Estado do Rio, recentemente criada pelo govêrno fluminense, iniciará suas atividades na próxima segunda-feira. Além de realizar tôdas as operações relacionadas com o comércio de títulos e ações de emprêsas fluminenses, Bôlsa de Valores promoverá, dentro em breve, leilões de ágios, tendo para êsse fim solicitado a quota de 5 por cento ao Banco do Brasil. (Sucursal)

Cafèicultores

Será realizada em Poços de Caldas, no próximo dia 30, concentração de cafeicultores de Minas e de São Paulo, promovida pela Cooperativa dos Cafeicultores da Região da Mogiana, à qual comparecerão o presidente do IBC secretário de Agricultura de Minas e São Paulo, membros da Junta Administrativa do IBC, altos funcionários da autarquia cafeeira, além do presidente da entidade promotora da concentração, sr. Dario de Oliveira e Silva.

Os srs. Brasílio Penteado, com curso de aperfeiçoamento na América Central e Vauter Lazi, África, farão exposição sôbre métodos de despolpamento de café. A demonstração prática será realizada na fazenda do sr. Joaquim Bernardo de Carvalho Dias, presidente da Cooperativa Regional dos Cafeicultores de Poços de Caldas, em São Sebastião da Grama.

Brasília em Ny

A Feira Internacional de Comércio de Nova Iorque, que abre as suas portas no "Coliseu", a 4 de maio próximo, terá como uma das suas atrações um modêlo do novo palácio presidencial em Brasília junto com uma grande exibição de fotografias e modêlos de outros principais edifícios da nova capital do Brasil.

A exposição foi organizada pelo Escritório Comercial do Brasil em Nova Iorque e além dos aspectos da nova metrópole brasileira, terá múltiplas e atraentes exibições de diversos outros da vida brasileira.

Uma das notas salientes do Pavilhão Brasileiro será uma máquina eletrônica que responde às perguntas do público com um simples apertar de um botão. A resposta virá impressa numa fôlha de papel. (FP-DC)

Seis dragas

De regresso da Europa, após permanecer ano e meio em Rotterdam, onde integrou a comissão de fiscalização da construção do petroleiros, por determinação da Petrobrás, o capitão-de-corveta Antônio Martins Fontes informou que estão sendo construídas na Holanda seis dragas para serem empregadas na desobstrução e limpeza dos portos brasileiros, além das que o Ministério da Viação e o Banco Nacional do Desenvolvimento Econômico mandaram construir. Assinalou que isto quer dizer que vários navios que riscaram de suas rotas as cidades brasileiras voltarão a visitar-nos. De outra parte, nossos próprios navios terão possibilidade de entrar em fundeadouros até aqui a êles fechados.

América Central

Os cinco países que integram a América Central iniciaram uma reunião em São José com o propósito de buscar a fórmula que permita a Costa Rica e Nicaragua aderir ao Tratado Comercial Tripartite que o Salvador, Guatemala e Honduras assinaram em fevereiro último. Naquela ocasião, se deixou uma porta aberta para que Costa Rica e Nicaragua aderissem ao Tratado.

A Conferência se denomina oficialmente de Comitê de Cooperação Econômica do Istmo Centro Americano da CEPAL. (UPI-DC)

Cacau: Congresso

Em Roma, no Palácio da Exposição Universal, foi ontem inaugurado o Congresso Mundial do Cacau. Na sessão de abertura, dedicada ao exame de numerosos problemas de caráter ao mesmo tempo econômico, técnico e fiscal relacionados com a produção e o comércio do cacau e seus derivados, o representante da Associação de Fabricantes de Chocolate dos Estados Unidos, sr. W. Hinkle, fêz uma análise detalhada da situação atual.

A seguir, o presidente do Comitê do Cacau da Grã-Bretanha, sr. John Cabbuy, falou das perspectivas da produção e do consumo do cacau. Depois, o sr. Lighti, presidente da CICC, informou sôbre as qualidade dos grãos do cacau e o sr. Kapeler tratou, por seu turno, da legislação concernentes ao chocolate e aos produtos à base de cacau. (FP-DC)

EXIM: novo tipo

O Banco de Exportação e Importação de Washington aprovou um novo tipo de transação de exportação na qual a confiança é depositada no critério do banco comercial participe quanto ao crédito do solicitante.

Um empréstimo a um prazo conveniente com respeito à venda de sete máquinas marítimas diesel fabricadas pela General Motors Corporation de Nova Iorque para a Emprêsa Pesquera Eperva S. A., de Arica, Chile, foi aprovado com a garantia do Banco Nacional do Trabajo de Santiago do Chile. O banco comercial norte-americano participe é o Colonial Trust Company de Nova Iorque. (USIS-DC)

Clidenor quer ser Plutarco

O deputado Clidenor Freitas veio de Brasília muito impressionado com a "tribuna romana" do Palácio de Despachos, na nova capital. A imaginação excitada, pulou de Roma a Grécia e imaginou fazer um discurso traçando as vidas paralelas de Péricles e de Juscelino Kubitschek.

A idéia do deputado trabalhista do Piauí é um misto de admiração e receio. Admiração por um homem que, com sua única vontade, mobilizou tôda uma Nação a fim de realizar uma obra como Brasília. Temor de que o êxito seja mau conselheiro.

O sr. Clidenor Freitas já traçou um quadro completo das vidas paralelas, com a qual se candidata ao lugar de Plutarco brasileiro. Não quis fazer mais revelações, além daquela em que aponta o arquiteto Niemeyer como o Fídias do Péricles brasileiro.

A opinião do leitor

Povo vota em Lott e brinca com Jânio

DO LEITOR Adailton de Albuquerque, do Rio, recebemos: «Não bastasse o fato da candidatura Lott se impor pela sua substância, objetividade de propósitos, nitidez ideológica marcadamente nacionalista, feição anti-demagógica, bastaria para o eleitorado brasileiro se voltar para o candidato das fôrças populares, democráticas, progressistas e anti-reacionárias e anti-entreguistas, a simples comparação física entre o sério, o respeitoso marechal Lott e a figura caricata de outro que se presta aos mais ridículos papéis dignos dos modestos picadeiros do Circo Dudu.»

O leitor prossegue: "Não sós os homens das cidades mais progressistas, mas também os nossos matutos no interior do país, gostam de ouvir e principalmente de ver o candidato da UDN e, portanto, não duvidamos que os seus comícios tenham realmente, sempre, boas assistências, já que o espetáculo que tanto se assemelha aos das ribaltas em recintos fechados com ingressos pagos, são proporcionados gratuitamente. Os eleitores não cabresteados, os que já tomaram consciência do que representa o seu voto como responsabilidade na direção da administração nacional, acham realmente o sr. Quadros homem de fácil palavrório, e acima de tudo muito engraçado com aquêles trejeitos que lembram Zé Trindade e Oscarito. Os espectadores dos "shows" de Jânio talvez sintam por êle simpatia afetiva, carinhosa, de quem está grato por uma boa dissopilação do fígado, acham o môço engraçadíssimo, inclusive em suas piadas de mal-gôsto agressivas e estùpidamente injustas, lançadas no estilo do mac-cartismo indígena ou seja o lacerdismo, contra a obra extraordinária do presidente Juscelino Kubitschek. Mas daí a admitir a aceitação do "artista" como presidente da República vai uma distância muito grande, tão grande quanto se afasta da honesta verdade na campanha de odio pessoal, de negativismo, de despeito, inveja e frustração de que lança mão a Oposição em seu desespêro de tentar, em sua campanha infamante, contra a obra governamental, tampar o Sol com a peneira. Os eleitores, realmente se divertem muito com as apresentações do sr. Quadros, com os seus manjadíssimos truques; mas, para a Presidência da República, a maioria do povo levará a 3 de outubro a figura respeitável sob todos os pontos-de-vista do sério, integro, honesto, sóbrio e patriota Henrique Teixeira Lott, porque, afinal, brincadeira tem hora".

S. A. DIARIO CARIOCA

Presidente: Horácio de Carvalho Jr.
Vice - Presidente: Danton Jobim
Diretor - Secretário: Pompeu de Sousa
Diretor Gerente: Sebastião França dos Anjos
Diretores: Augusto De Gregório e Zélio Valverde

Sede:

AVENIDA RIO BRANCO, 25

Presidência	43-3014
Diretoria .... 43-6465 e	43-3920
Administração	23-4643
Chefia da Redação	43-5574
Secretaria	43-5539
Revista da Sociedade	23-4437
Polícia	23-5082
Esporte	23-4472
Publicidade	23-3763
Circulação	23-3662
Oficinas	43-5609

São Paulo: Barão de Paranapiacaba, 61, 4º, grupo 23 — Tels.: 32-5841 e 35-6286

Belo Horizonte: Avenida Afonso Pena, 774, 3º and., sala 308 — Telefone: 4-8644

Niterói: Av. Amaral Peixoto, 54, s. 601 — Telefone: 2-7893

Pôrto Alegre: Rua Caldas Júnior, 121, 1º andar, sala 4 — Telefone: 4771

ASSINATURAS:

Brasil e países da convenção postal:

Anual	Cr$ 300,00
Semestral	Cr$ 160,00

(Outros países):

Anual	Cr$ 600,00
Semestral	Cr$ 300,00

RECLAMAÇÕES — Qualquer irregularidade no fornecimento de jornais às bancas ou da entrega do DIARIO CARIOCA aos nossos assinantes deverá ser reclamada ao Departamento de Circulação por carta ou pelo telefone 23-3662.

MERCADOS e COTAÇÕES

CÂMBIO LIVRE

O mercado de câmbio livre abriu, ontem, estável e fechou irregular.

BANCOS PARTICULARES

Abertura:

	Comp.	Vend.
Dólar	185,00	190,00
Libra	517,00	531,00
Florim	48,81	50,14
Marco	44,14	45,34
Escudo	6,44	6,61
Franco francês	37,50	38,60
Franco suíço	42,41	43,56
Schilling	7,07	7,26
Franco belga	3,69	3,79
Lira	0,2966	0,3046

Fechamento:

Dólar	184,00	189,00
Libra	517,00	531,00

BANCO DO BRASIL

Dólar	182,00	186,00

Banco do Brasil

	Vend.	Comp.
Dólar convênio	176,00	181,00
Dólar argentino	182,00	186,00
Dólar chileno	182,00	186,00

Câmbio Oficial

O mercado de câmbio oficial abriu ontem, estável. O Banco do Brasil para cobranças vencidas em geral para remessas de quotas autorizadas declarou vender libras à vista para entrega pronta a Cr$ 53,1368 e dólares a Cr$ 18,92.

Aquêle banco comprava letras de exportação a Cr$ 51,5586 sôbre Londres e a Cr$ 18,36 sôbre Nova Iorque.

Fechou inalterado.

O Banco do Brasil afixou as seguintes taxas para saques:

À vista:	Vend.	Comp.
Libra	53,1368	51,5586
Dólar	18,92	18,36
Pêso uruguaio	1,6596	1,6035
Escudo	0,6622	0,6401
Florim	5,0195	4,8691
Franco francês	3,8578	3,7418
Marco	4,5389	4,4027
Cada lira	0,0305	0,0296
Franco belga	0,3798	0,3684
Coroa sueca	3,6686	3,5582
Schilling	0,7267	0,7048
Franco suíço	4,3611	4,2301
Coroa tcheca	2,6278	2,5506
Coroa dinam.	2,7441	2,6623

CÂMARA SINDICAL

Médias cambiais fixadas em 25 de abril de 1960.

Países	Mercados
OFICIAL	
America do Norte, Dólar	18,92
Alemanha, Marco	4,5389
Bélgica, Franco Belga	0,3798
Dinamarca, Coroa	2,7462
França, N. Franco	3,8578
Holanda, Florim	5,0195
Inglaterra, Libra	53,1709
Itália, Lira	0,0305
Suécia, Coroa	3,6686
Suíça, Franco	4,3630
LIVRE	
America do Norte, Dólar	190,47
Alemanha, Marco	45,70
Argentina, Pêso	2,31
Austria, Schilling	7,21
Bélgica, Franco Belga	3,82
Dinamarca, Coroa	27,49
França, N. Franco	38,90
Holanda, Florim	50,57
Inglaterra, Libra	534,36
Itália, Lira	0,3078
Portugal, Escudo	6,68
Suécia, Coroa	37,01
Suiça, Franco	43,91
Uruguai, Pêso	16,80
MOEDAS	
America do Norte, Dólar	191,24
Alemanha, Marco	46,31
Argentina, Pêso	2,30
Chile, Pêso	0,15
Espanha, Peseta	3,21
França, Franco	0,3930
Inglaterra, Libra	534,72
Itália, Lira	0,3151
Peru, Sol	7,30
Portugal, Escudo	6,79
Suica, Franco	45,81
Uruguai, Pêso	17,49
Venezuela, Bolivar	56,11

Bôlsa de Valores

Não apresentaram grande animação os trabalhos da Bôlsa de Valores, ontem, cujos negócios foram feitos em escala moderada. Foram cotadas ainda letras de câmbio, com aceite da FINASA — Cia. Financiadora Nacional S. A., em escala desenvolvida. Regularam estáveis e inalteradas as apólices da União, as Obrigações do Tesouro Nacional e as do Reaparelhamento Econômico. As estaduais de Minas Gerais e de São Paulo, bem como as Municipais Lei 820, planos A e B, cotaram-se ainda sem alteração. As ações de bancos e de companhias regularam firmes, mantendo-se os outros valores inalterados. Foram negociados durante os pregões 15.524 títulos, na importância de Cr$ 11.580.125,00. As letras de câmbio negociadas somaram o valor venal de Cr$ ...... 8.080.420,00, como se vê a seguir:

VENDAS REALIZADAS ONTEM

	União:	
121	D. Emis. pt. Emp. Antigos	730,00
68	Idem	740,00
250	D. Emis. pt. Caut. Pecuárias C/5 S.V.	845,00
	Obrigações:	
169	Reap.	660,00
3	Idem	670,00
72	Idem C/Juros Completos	760,00
28	Grau III 6% de Cr$ 1000	790,00
10	Idem Cr$ 5000	4.000,00
50	Idem	4.100,00
	Estaduais — Apls.:	
10	Minas L. 936	530,00
94	Minas 1934 pt. 2a. Série	110,00
200	S. Paulo Unif.	740,00
30	Idem Unif.	840,00
	Municipais:	
641	Lei 820 P/A	650,00
217	Idem P/B	625,00
20	Emp. 1917 pt.	125,00
55	Emp. 1931	170,00
	Bancos — Ações:	
50	Brasil	1.200,00
	Companhias	
35	Seg. Previdente	1.500,00
200	América Fabril	260,00
100	Prog. Industrial do Brasil pt.	170,00
270	Brasileira de Petróleo Ipiranga Pref.	1.780,00
540	Carioca Industrial	200,00
271	Idem	190,00
21	Brahma Pref.	740,00
10	Idem	745,00
100	Idem	735,00
200	Cimento Aratu Ex/D	3.250,00
242	Cig. Souza Cruz pt. Ex/D	4.000,00
2000	Fluminense de Roupas	1.000,00
345	Docas Santos pt.	1.650,00
100	F. e L. Minas Gerais	360,00
150	Gávea S. A. C/Todos os direitos	1.120,00
250	Kibon Ord.	500,00
3224	Idem Pref.	200,00
100	Petrobrás Pref.	200,00
28	Sanson Vasconcelos Ord.	850,00
134	B. Mineira pt. Ant.	3.850,00
40	Mannesmann Preg.	2.850,00
56	Sid. Nacional	390,00
200	V. R. Doce pt.	2.500,00
500	Willys Ov. Ord.	125,00
1250	Idem	126,00
	Debêntures	
106	Petrobrás Cr$ 200	180,00
1	Idem Cr$ 400	360,00
3	Idem Cr$ 800	720,00
136	Idem Cr$ 1000	900,00
	L. Hipotecárias:	
180	Bco. Prefeitura	590,00
14	Idem	600,00
15	Idem	620,00

L. de Câmbio:

Cr$ 400.000,00 de aceite da Financiadora Nacional S. A. FINASA 240 d. a Cr$ 88,67

900.000,00	ditas	a 27 d.	a 87,67
909.000,00	ditas	a 300 d.	a 85,83
700.000,00	ditas	a 330 d.	a 84,42
900.000,00	ditas	a 360 d.	a 83,00
1.000.000,00	ditas	a 390 d.	a 81,58
800.000,00	ditas	a 420 d.	a 80,17
1.000.000,00	ditas	a 450 d.	a 78,75
1.200.000,00	ditas	a 480 d.	a 77,33
1.300.000,00	ditas	a 510 d.	a 75,92
900.000,00	ditas	a 540 d.	a 74,50

Café

Funcionou ainda ontem, o mercado de café disponível em condições calmas e sem alteração nas cotações. A comissão de preços sorteada declarou manter o tipo 7 na base anterior de Cr$ 420,00 por dez quilos e durante os trabalhos não houve vendas. Fechou inalterado. O movimento verificado foi o seguinte: Entradas 12.943 sacas sendo 1.651 pela Leopoldina e .. 11.288 pela estrada de rodagem. Embarques 76 sacas para a África. Existência 1.766.402. Café despachado para embarques 85.182 sacas.

COTAÇÕES POR 10 QUILOS

Tipo 2	470,00
Tipo 3	460,00
Tipo 4	450,00
Tipo 5	440,00
Tipo 6	430,00
Tipo 7	420,00
Tipo 8	410,00

(Incluído o preço da sacaria)

ESTADO DE MINAS

Café comum	Cr$ 42,10
Café fino	Cr$ 51,50

ESTADO DO RIO

Café comum	Cr$ 40,00

CAFÉ A TÊRMO

Não funcionou ontem.

Açúcar

O mercado dêste produto regulou ontem sustentado e com as cotações ainda inalteradas.

Entradas 10.000 de Pernambuco. Saídas 45.000 Existência 87 379 sacas.

COTAÇÕES POR 60 QUILOS

Branco-cristal	650,00 a 680,00
Demerara	450,00 a 480,00

Algodão

O mercado de algodão em rama funcionou ontem firme e com os preços inalterados.

Entradas não houve e saíram 320 fardos ficando em depósito 46.907 ditos.

COTAÇÕES POR 10 QUILOS
ENTRADAS:

	Próxima	Futura
Fibras longa:		
Seridó tipo 3-4:	1.050,00 a	1.160,00
Fibra média:		
Seridó tipo 3-4	1.000,00 a	1.040,00
Ceará tipo 3-4	900,00 a	1.020,00
Fibra curta:		
Paulista, tipo 5	— a	900,00
Matas tipo 3-4:	910,00 a	930,00

A PROLAR JÁ ESTÁ ENTREGANDO NOVOS PRÊMIOS

RESULTADO DO SORTEIO DE 27 ABRIL DE 1960

1º 45.238
2º 45.833
3º 38.833
4º 38.916
5º 33.916
6º 33.199
7º 16.199
8º 16.945
9º 99.945
10º 99.238
11º 45.237
12º 45.239

E mais 60 prêmios às inversões das centenas dos acima sorteados

PROLAR SA
MATRIZ - RUA SETE DE SETEMBRO 99

Porcelanas do Brasil no mercado americano

NOVA IORQUE, 27 — (FP-DIARIO CARIOCA) — Produtos manufaturados brasileiros podem, agora, ser encontrados no mercado norte-americano. Êsse o resultado dos esforços e trabalho do Escritório Comercial do Brasil em Nova Iorque.

Porcelanas fabricadas no Brasil, das marcas "Real", "Schmidt" e "Steativa" podem, agora, ser adquiridas nas lojas estadunidenses. Mas há tempos, falar em manufaturados brasileiros nos Estados Unidos era, quase, um mito.

MUDANÇA DE POSIÇÃO

O desconhecimento do Brasil no terreno dos produtos acabados e falta de uma ação coordenada destruiam, até há pouco, qualquer esfôrço isolado que porventura se fizesse nêsse campo, de tão vasta concorrência. Porém, uma mudança apreciável nessa situação verificou-se quando, através das instruções da SUMOC, êsses produtos foram colocados no mercado livre. Por outro lado, o Escritório Comercial do Brasil em Nova Iorque, procurando, embora, contribuir para a expansão cada vez maior de nossos produtos básicos, tem divulgado as medidas tomadas por nosso govêrno salientando as possibilidades oferecidas pelo mercado norte-americano a muitas manufaturas brasileiras e realizando trabalho de persuasão e publicidade junto aos importadores dêste país.

PADRÕES

As porcelanas Real, Schmidt e Steatita, e seu representante em Nova Iorque, vem há três anos trabalhando por sua colocação no mercado norte-americano. Nêste período de tempo, foram estudados tamanhos, padrões e outros pormenores técnicos. Daí resultarem estilos adequados ao gôsto norte-americano.

5.º ANIVERSÁRIO DA CONFERÊNCIA AFRO-ASIÁTICA

No auditório do Ministério da Educação e Cultura, hoje, às 17,30 horas, será realizado o ato comemorativo do 5.º aniversário da Conferência Afro-Asiática de Bandung, quando serão homenageados os representantes diplomáticos dos países que a integraram.

INSTITUTO DE APOSENTADORIA E PENSÕES DOS BANCÁRIOS

DEPARTAMENTO DE INVERSÕES

DIVISÃO DE ENGENHARIA

CONCORRENCIA PÚBLICA N.º 4/60

(A realizar-se em 9/5/60)

Chamo a atenção dos senhores interessados para o Edital de Concorrência Pública n.º 4/60, referente ao fornecimento e instalação de um elevador para passageiros, destinado ao prédio em construção na Rua Antônio Carlos esquina da Rua Dr. Leonardo, na cidade de Ponte Nova — Estado de Minas Gerais, publicado no "Diário Oficial" da União (Seção I — Parte II) no dia 19 de abril corrente, à página 1527.

Outros esclarecimentos serão fornecidos na Seção de Expediente da Divisão de Engenharia sita na Av. Nilo Peçanha, 31 — sala 804, nesta cidade.

Rio de Janeiro, 26 de abril de 1960

(ass.) ENOS SADOK DE SA' MOTTA
Presidente

BANCO NOVO MUNDO S. A.

A Diretoria comunica a seus estimados clientes e amigos que, a partir de 1.º de maio de 1960, a AGÊNCIA VISCONDE DE INHAÚMA, situada à Rua Visconde de Inhaúma n.º 111, será transferida para a Praca Mauá n.º 15-A, que está devidamente aparelhada para bem servir a todos que a tem distinguido com a sua preferência.

Rio de Janeiro, 26 de abril de 1960.

ESCRITORES NO RIO: PEN CLUBE TRAZ

Os escritores Graham Greene, Pearl Buck, Thornton Wilder, Jean Cocteau e Alberto Moravia, entre outros, participarão do 31º Congresso Internacional de Pen Clubes, a realizar-se de 23 a 29 de junho, no Rio (início) e São Paulo (encerramento).

O plenário funcionará na ABI e os congressistas deverão visitar Brasília, onde serão recepcionados pelo presidente Juscelino Kubitschek. Por proposta de Alberto Moravia, o tema dos debates será "Apreciação Mútua das Culturas do Oriente e do Ocidente ou Culturas Nacional e Cultura Universal".

CONVIDADOS

Além dos 60 delegados natos, que deverão comparecer ao Congresso, a diretoria do Pen Clube do Rio, presidida pelo prof. Celso Kelly, decidiu convidar escritores representativos do Oriente e do Ocidente. Foram formalmente convidados: Ribeiro Couto, Paulo Carneiro, Victoria Ocampo (Argentina), Mariano Picón-Salas (Venezuela), Jean Cocteau, Ives Gandon (França), Yasunari Kawabata (Japão), Alberto Moravia, Carlo Levi, Mário Paz (Itália), Friedrich Durrennatt (Suiça), Graham Greene, Stomor Jameson, Rebeca West (Inglaterra), Michael Cacoyannis (Grécia), Pearl Buck, Thornton Wilder, Elmer Rice (Estados Unidos), Jan Parandowski (Polônia) e Ramakrighina, vice-presidente da União Indiana.

A secretaria executiva do Congresso está funcionando na sede social do Pen Clube do Rio de Janeiro, na Avenida Nilo Peçanha, 26, 13.º andar, telef. 22-1539, sob a direção da sra. Mira Baciu.

CABELOS BRANCOS
JUVENTUDE ALEXANDRE
EVITA-OS, SEM TINGIR

TUDO É POSSÍVEL!
Loteria FEDERAL

Janeiro: foi estável o movimento bancário

Fazendo uma análise do movimento bancário nacional do mês de janeiro e um exame comparativo ao do exercício de 1959, o Serviço de Estatística Econômica e Financeiro do Ministério da Fazenda informou, ontem, que o movimento bancário referente ao mês de janeiro do ano em curso, acusou os saldos de Cr$ 555.659.716.000,00 na conta de empréstimos ...... Cr$ 28.450.803.000,00 na de caixa em moeda corrente e de ...... Cr$ 577.024.313.000,00 na conta de depósitos, com os acréscimos relativos de 45,9%, 48,0% e 44,6% em relação a idêntico período do ano de 1959.

A distribuição dêsses saldos segundo as regiões geográficas evidencia a grande concentração do movimento bancário nas regiões Leste e Sul que, em conjunto, representaram 92,2% dos empréstimos, 90,9% do encaixe e 93,7% dos depósitos; dentre as unidades federadas destacaram-se, depois dos Estados da Guanabara (em janeiro ainda Distrito Federal) e de São Paulo, os Estados de Minas Gerais, Rio Grande do Sul, Paraná, Bahia e Pernambuco.

AUMENTO E REDUÇÃO

Nas contas de empréstimos e depósitos tôdas as unidades federadas registraram aumento nos seus saldos, excetuados os territórios do Rio Branco (cujo movimento declinou em ambas as contas) e do Amapá, com declínio apenas na conta de depósitos. Já no encaixe moeda corrente, tôdas as unidades componentes da região Norte, assim como os Estados do Ceará, Paraíba e Alagoas, consignaram diminuição em relação aos saldos verificados em 1959, destacando-se o Território do Amapá, com o decréscimo relativo de 71,1%.

BRASÍLIA

As maiores taxas de aumento couberam a Brasília, cujos saldos se elevaram de 299,5% nos empréstimos, 291,3% no encaixe e 214,8% nos depósitos, se bem que, em valores absolutos, seus saldos ainda representam parcelas pouco significativas.

PERCENTUAL

Depois dos de Brasília, os maiores aumentos percentuais nos três títulos referidos verificaram-se, segundo as unidades federadas, na seguinte ordem: empréstimos — Estado da Guanabara (então Distrito Federal) 98,5%, Paraná .... 53,9%, Rio Grande do Norte .. 43,3% e Maranhão 40,1%; caixa em moeda corrente — Estado da Guanabara 112,4%, Goiás 69,4%, Piauí 66,8%, Mato Grosso 59,3%; depósitos — Paraná 72,5%, Alagoas 66,2%, Mato Grosso 58,0% e Ceará 52,3%.

CASCADURA TÊNIS CLUBE

A Diretoria do CTC comunica aos Snrs. Associados que o sorteio do TELEVISOR a que concorrem os votos do Concurso para RAINHA do Clube, não mais será sorteado no próximo dia 30 de Abril como estava previsto.

Fica o referido Aparelho para ser sorteado pela próxima Loteria Federal de São João.

FRONTEIRA BRASIL E VENEZUELA

Um levantamento realizado por meio de aerofotogrametria vai ser realizado em vários trechos da fronteira entre o Brasil e a Venezuela. A despesa com o trabalho, a ser adjudicado a uma emprêsa com experiência nesse tipo de cartografia, está estimada em 2,3 milhões de cruzeiros.

Visando a permitir a execução do levantamento, o ministro da Fazenda, sr. Sebastião Paes de Almeida, acaba de enviar ao Congresso Nacional, por intermédio do 1º secretário da Câmara dos Deputados, Mensagem, acompanhada de Exposição de Motivos do Ministério das Relações Exteriores e do Projeto de Lei autorizando a abertura de um crédito especial daquela importância.

REUNIÃO DE COOPERATIVAS DE MATE

Seguiu, ontem, dia 27, para Ponta-Porã o cônsul Eduardo Portela Neto, chefe do gabinete do Instituto Nacional do Mate. o sr. Portela Neto vai participar dos trabalhos, hoje, da assembléia das Cooperativas do Mate do Estado de Mato Grosso, como representante do presidente do INM, sr. Firman Neto. A assembléia destina-se a apreciar aspectos administrativos financeiros das cooperativas filiadas, inclusive com o exame dos balanços de atividades em 1959, traçando também os rumos da política a serem desdobrados no exercício em curso. No período de sua permanência em Ponta-Porã, o chefe do gabinete inspecionará a delegação do Instituto Nacional do Mate, para inteirar-se de problemas a serem apresentados à consideração do presidente do INM.

ESTUDANTES CHILENOS COM RUBOTTON

WASHINGTON, 27 (UPI-DC) — Funcionários do Departamento de Estado tiveram hoje uma reunião de três horas com um grupo de estudantes universitários do Chile, para tentar dissipar os "malentendidos" a respeito da política dos EE.UU. para com a América Latina.

O secretário de Estado Adjunto para assuntos interamericanos, Roy R. Rubottom, que falou ao grupo durante meia hora, informou posteriormente que a reunião havia sido "muito construtiva".

ESTALEIROS GUANABARA S. A.

Relatório da Diretoria

Senhores acionistas.

Em cumprimento do que dispõem os estatutos e de conformidade com a exigência legal, submetemos ao exame dos senhores acionistas o balanço e a conta de Lucros e Perdas, referentes ao exercício de 1959, colocando-nos à disposição para quaisquer esclarecimentos que forem julgados necessários.

Rio de Janeiro, 10 de março de 1960.

JOAQUIM XAVIER DA SILVEIRA
Diretor-Presidente

Balanço Geral encerrado em 31 de dezembro de 1959

ATIVO

IMOBILIZADO			
Imóveis, Maquinismos, Material Flutuante, Instalações etc.		3.898.253,00	
DISPONIVEL			
Caixa e Bancos		3.611,80	
REALIZAVEL			
Almoxarifado	54.744,80		
Contas Correntes	118.000,00	172.744,80	
PENDENTE			
Contas Correntes	2.527.997,70		
Lucros e Perdas	1.767.850,00	4.295.847,70	8.370.457,30

PASSIVO

NAO EXIGIVEL			
Capital	5.000.000,00		
Fundo Reserva	376.570,40		
Fundo Depreciação	647.575,70	6.024.146,10	
EXIGIVEL			
Impostos a Pagar		41.907,10	
PENDENTE			
C/Correntes	2.104.404,10		
Contrato Promessa Vendas	200.000,00	2.304.404,10	8.370.457,30

JOAQUIM XAVIER DA SILVEIRA — Diretor-Presidente; PLACIDO ALVAREZ GUTIERREZ — Diretor-Técnico; LUIZ FERNANDO DA CRUZ SECCO — Diretor-Tesoureiro; RODOLPHO DAGER — Contador 1.860 - CRC.

Demonstração da Conta Lucros e Perdas do Balanço encerrado em 31 de dezembro de 1959

CRÉDITO

Subvenção Marinha Mercante		131.026,20

DÉBITO

Ambulatório C/Custeio	108.794,50	
Custeio Ilha Engenho	112.513,00	
Despesas Gerais	103.959,00	
Oficina C/Custeio	116.800,00	442.066,50
		311.040,30
Prejuízo n/exercício		
Saldo anterior		1.456.809,70
		1.767.850,00
Saldo para 1960		

JOAQUIM XAVIER DA SILVEIRA — Diretor-Presidente; PLACIDO ALVAREZ GUTIERREZ — Diretor-Técnico; LUIZ FERNANDO DA CRUZ SECCO — Diretor-Tesoureiro; RODOLPHO DAGER — Contador 1.860 - CRC.

Parecer do Conselho Fiscal

Os abaixo assinados, membros do Conselho Fiscal de Estaleiros Guanabara S.A., tendo encontrado em perfeita ordem o balanço e contas referentes ao ano findo em 31 de dezembro de 1959, são de parecer que sejam aprovados pela assembléia geral.

Rio de Janeiro, 10 de março de 1960.

JOSÉ PEDRO DE AZEVEDO LEMOS
GILBERTO SOLEDADE
ANDRÉ ARRAES

O PRAZER E O CONFÔRTO
fazem parte da sua passagem

PELA CRUZEIRO DO SUL

As horas passam mais depressa dentro de um novo Convair da Cruzeiro.
Por todos os lados, V. está cercado pelo confôrto. Por aquela atenção discreta
e cuidadosa que dá a V. a tranqüilidade da sua própria casa.
Os quilometros passam ràpidamente e V. guarda em sua memória momentos
de tranqüilidade, confôrto e prazer. O prazer de voar pela Cruzeiro.

SERVIÇOS AÉREOS
CRUZEIRO DO SUL

[illegible]

Poemas e outros absurdos

(Extraídos de livros escolares)

1 Onde? para onde? aonde? Donde?
Aqui, ali, lá, acolá.
Para ali... para lá...
Dentro.
Em cima? Para cima?
Em baixo.

2 Aquém, além,
longe, muito longe,
em tôda parte
juntos.

3 ...?
Ainda.
Quando?
Agora.
Depois?
Outrora.

4 Ontem de repente: devagar.

5 Por último estudaremos o "Fausto" de Goethe.

6 No céu há agora poucas nuvens e a tarde vai estar muito linda.

7 Eu aceito as suas desculpas e o perdão desta vez: mas, por obséquio, disso não faça um hábito.

8 O pastorzinho, a flauta, a situação, a maneira de viver, a paz.

9 Eu tenho uma flor.
Sim, eu tenho uma rosa.
Mas eu não tenho um cavalo.

10 Os negros, os leões e os elefantes estão na Africa. (sic)

11 Os rapazes e as raparigas estão a brincar no jardim do almirante.

12 Lido? Feito.
Nada? Melhor.
Agora? Mais cêdo.

13 Não, senhor. A rosa é mais bonita que a violeta.

14 O que eu bebo da melhor vontade é vinho.

15 Paulo teve os veros "ter" e "ser" no mais-que-perfeito.

16 Vinte copos, vinte e quatro vestidos, trinta peixes, trinta e cinco bancos, quarenta raposas, sessenta canivetes, noventa igrejas.

17 Older? The oldest.
Poorer? The poorest.
Darker? The darkest.

18 Preguiçoso, ôco, amarelo.

19 Amo-me; amas-te; amam-se.

20 Hoje vou pagar uma visita ao primo do padrinho de Maria; por isso não posso calçar meus sapatos amarelos.

Adão, Eva e outros membros da família

Literatura

O SERVIÇO Nacional de Teatro acaba de publicar, juntamente com outras interessantes peças que dão nível ao seu programa editorial, a peça "Adão, Eva e outros membros da família" de Álvaro Moreira. Alvaro foi fundador do "Teatro de Brinquedo", movimento que é tido e sabido como o primeiro passo para a afirmação de uma dramaturgia nacional em têrmos de arte. Antes, com raras exceções e algumas figuras individuais, o nosso teatro era feito para distrair, apenas, para fazer rir ou comover, sem nenhum sentido ético em si, sem tratamento técnico e intensão. Com o "Teatro de Brinquedo" começou-se a pensar sèriamente em teatro como meio de educação, como veiculador de um pensamento filosófico de forma acessível e artística, como arte ao lado das artes capaz de comunicar com linguagem de alto caráter, com cânones e exigências de ordem vocacional, não simplesmente casuais ou diletantes, mas capazes de afirmar o homem num plano de inteligência e responsabilidade. Só por isto, por ter sido a semente de "Os Comediantes" e de tôda a dramaturgia hodierna no Brasil, "O Teatro de Brinquedo" é um marco, e, através dêle, Alvaro Moreira um abnegado e inesquecível. Sua participação no nosso panorama teatral é eminentemente histórica. Pois foi com "Adão, Eva e outros membros da família" que o "Teatro de Brinquedo" inaugurou a 10 de novembro de 1927. A primeira virtude desta peça que o Serviço Nacional acaba de publicar é o seu sangue novo. Nenhuma das idéias ali expostas deixou de vigorar no terreno da natureza humana. Elas participam de uma visão particular do mundo, a do seu autor, que assumiu dia a dia, no de correr de uma extensa obra, uma fisionomia integral. Alvaro Moreira ficou pela coerência e fidelidade. Encanta, na leitura desta peça, a marca do escritor que Alvaro Moreira deixa a cada passo. A mesma jovialidade e esperança cotidiana de suas crônicas, a leveza franciscana de sua humildade está ali. Vejamos a explicação do cenário do primeiro ato:

DEPOIS DA MEIA NOITE. RECANTO DE JARDIM PÚBLICO. UMA LAMPADA COLABORA COM O LUAR.

"Uma lâmpada colabora com o luar" é espírito puro de Alvaro Moreira, é humor poético, é senso de justiça que iguala o real com o abstrato numa tentativa de fusão profundamente cristã. O diálogo é rápido, vivo, natural, de gente comum, com as filosofias e as ingenuidades dela. Uma certa apreciação de valores (o caso do poeta, por exemplo) se insinua sem pretensão nas falas fluentes que sugerem sempre uma nuance emocional. A peça tem, a par de seu texto, uma linguagem que é expressão cênica, prova de que foi escrita por um homem essencialmente de teatro. Há na abstração da mulher viciada uma sugestão do absurdo, do equívoco. Isto que Ionesco sutilizou em estilo. Depois vem o "UM", personagem que interpreta, ou procura, a solidão do "Outro", tentando inicialmente integrá-lo na ordem dos mendigos. Mas o que êle vê é um ladrão. O que interroga, então, suspira aliviado (era um mendigo e tinha mêdo de concorrência). E continua: "O mendigo é a paródia inocente do ladrão. O ladrão é um mendigo vaidoso". Mas o espaço é pouco, e esta cena que descrevi é apenas o exemplo do encadeamento de idéias desenvolvidas sob a forma de fábulas anedóticas. É uma filosofia que conduz à alegria da vida, e interpreta numa revisão de valores, a gravidade dos pontos mais sensíveis da moral burguêsa.

Finalizando, a peça de Alvaro Moreira é uma despretenciosa demonstração de arte de representar sob uma forma arlequinal, que vai de um ensaio de farsa, à crítica deliciosa dos sentimentalismos, das pretensões sociais, tudo disfarçado em poesia, com a inteligência de um personagem o "UM" que mais ou menos ordena os fatos em função do bom-senso. A sugestão final, existencial, de que tudo não começou, ou apenas estêve terminando, coloca Alvaro Moreira na estirpe dos que menos se preocuparam em escrever uma história do que em comentar um detalhe de vida. — FELIX RICCARDI.

Notícias

A JORNALISTA e tradutora Silvia Chalreo, acima de tudo pintora, vai expor em Pôrto Alegre (Rio Grande do Sul) na segunda quinzena de maio, trinta trabalhos a óleo.

ACABA de sair o novo número do "Jornal de Letras", dirigido por Elísio Condé. Anunciando as novas reedições de Graciliano Ramos, para breve, sob a égide da Martins, o J. de L. diz que "Graciliano Ramos é um dos grandes escritores nacionais que continua desafiando a argúcia dos críticos". E não resistimos à tentação de lembrar, ao lado do autor de «Vidas Sêcas», o Poeta Jorge de Lima, completamente incluído em sua imensidão. Isto é um desafio que aqui fica, colaborando com a sugestão do "Jornal de Letras".

NO mensário que Elísio Condé dirige saí uma entrevista com Cândido Mota Filho, membro mais recente da Academia Brasileira de Letras, eleito para a vaga de Aluísio de Castro.

POR falar em Academia, o sr. Rodrigo Otávio Filho deverá publicar pela Editôra Livros de Portugal um volume enfeixando seus artigos sôbre assuntos portuguêses. Tem êle também, pronto, um livro intitulado "Os Velhos Amigos", em que dá tratamento literário a assuntos ligados à sua profissão de advogado.

ZULMIRO Vieira lançará pela Pongetti, na primeira quinzena de maio, seu livro de ensaios "O Tédio na Vida de um Rapaz".

ASCENDINO Leite já está revendo as provas do volume "2 Romances: A Viúva Branca e O Salto Mortal", a sair pròximamente pela Editôra "O Cruzeiro" que lançará, ao mesmo tempo, o terceiro romance do escritor paraibano, intitulado "A Prisão", já em máquinas.

Remessa de livros e correspondência — Secção LITERATURA — Redação do DIARIO CARIOCA — Av. Rio Branco, 23 — sobreloja.

LICEU IMPÉRIO
ENSINA-SE CORTE E COSTURA
CONFECÇÃO DE CINTOS PLISSADOS
ACEITAM-SE ENCOMENDAS DE MOLDES
Largo de São Francisco, 26 - 12º and. Grupo 1220
Ed. Patriarca — Tel. 43-4284
das 15 às 17 horas

Passatempo

R. Portella

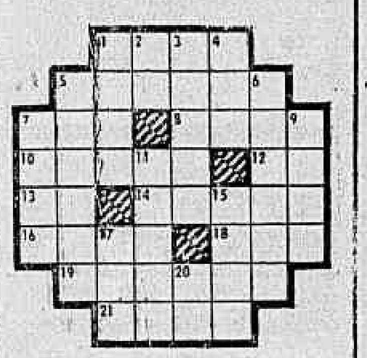

HORIZONTAIS:
1 — Alçar vôo.
5 — Pequena festa.
7 — Ordinário.
8 — Que rói.
10 — Designação vulgar de várias espécies de peixes da família dos ciclideos.
12 — Nome da letra C.
13 — Naquele lugar.
14 — Calcular, estimar.
16 — Vereador.
18 — Repetição de som.
19 — Nome p. masculino.
21 — Instrumento de ataque e defesa.

VERTICAIS:
1 — Peça que produz a ignição dos motores.
2 — Artigo masculino, plural.
3 — Na parte posterior
4 — Corrente d'água.
5 — Permanência.
6 — Nome comum a todos os símios.
7 — Planície ou depressão entre montes.
9 — Algarismo em forma de 0.
11 — Tocar de leve (em alguma coisa).
15 — Limite, marco.
17 — Viagem, jornada.
20 — Algum.

RESPOSTA DO Nº ANTERIOR
HOR.: cair — perdão — era — pi — carimbar — ol — oca — amágio — ária. VERT.: cehr — ar — idem — rã — praia — opaco — eco — ira — içar — bola — má — si.

Registro

1842 — Nasce, na França, Luís Felipe Maria Fernando Gastão de Orleans depois Conde D'Eu.
1847 — Nasce, no Rio de Janeiro, José Vieira Fazenda.
1857 — Nasce, no Estado do Rio, Alberto de Oliveira.

ANIVERSARIOS

FAZEM ANOS AMANHÃ

SENHORES

Dr. José de Albuquerque; Antônio Rossi; Conrado Nuzos; prof. Luttegardes Cardoso de Castro; Aguinaldo Moreira da Silva; prof. Vlademir de Sousa Pereira; Aguinaldo Moreira da Costa Lima; Douglas Paiva; Segismundo Macedo de Oliveira; José da Gama Magalhães; engenheiro Jair de Albuquerque; Paulo do Rio Branco Nabuco de Gouvea; Humberto Pinto; José da Silva Aranha; Joaquim Rodrigues Consuelo Junior; Rescala Bhar. — Mário Machado da Costa.

SENHORAS

Concheta Zambeta; Iara Ozinha Perez; Carmem Castro Arajo; Angelina Braz; Lolita Soledade Carvalhal; Maria Pereira de Melo.

MENINOS

ALEXANDRE ANTÔNIO — filho do sr. Ari da Silva Pinto, e de sua espôsa, d. Neusa Pedrela Pinto.

NASCIMENTOS

LEONARDO — filho do casal Wag... Fráguas-Wilma Fráguas.

CASAMENTOS

Sábado próximo, na Igreja de Nossa Senhora do Carmo (Estrada Vicente de Carvalho) será realizado o enlace matrimonial dos jovens srta. Alcina Alves Braz, filha do sr. Rodrigo Alves Braz e sra. Ida Braz, com o jovem César Alberto F. Ferreira, filho do casal Delfim Ferreira e de dona Ilda J. Ferreira. Os nubentes receberão os cumprimentos na residência da noiva, sita à Rua Tessalia n. 80, na Vila da Penha.

Realiza-se hoje, às 17 horas, na Igreja N.S., Outeiro da Glória, o enlace matrimonial do sr. Antônio Eduardo Witman C. Carvalho, alto funcionário da Cruzeiro do Sul, com a senhorita Rosa Valente de Oliveira.

HOMENAGENS

Por motivo de seu aniversário natalício, amanhã, será alvo de expressiva homenagem, por parte de seus amigos do Olimpico Club, grêmio do qual é sócio e grande benemérito e antigo presidente, o major dr. Hugo Filpinas Fernandes.

PALESTRAS

Realizou-se na Rua das Laranjeiras 11, a primeira de uma série de doze palestras que serão efetuadas às terças-feiras e às quintas-feiras às 20 horas, no mesmo local, do curso de preparação para o matrimônio. O curso foi organizado pelo Centro Paroquial da Glória e mereceu o apoio do Movimento Familiar Cristão. As palestras estão confiadas a pessoas categorizadas como professôres, psicólogos, médicos e advogados, todos pertencentes àquele Movimento.

CINEMA NA A.B.I.

Em virtude de ter a assembléia geral da ABI data fixa para sua realização, a sessão cinematográfica, habitualmente efetuada às quartas-feiras, será nesta semana, excepcionalmente realizada amanhã, no mesmo horário — 17.30 horas. Será apresentado o filme em cinemascópio — "A última carroça". O ingresso, como de hábito, será feito com a apresentação da carteira social do ano em curso.

FALECIMENTOS

Dr. Djalma Côrtes — Faleceu, na Casa de Saúde Dr Eiras, após prolongados padecimentos, o dr. Djalma Côrtes, cujo sepultamento se realizou no cemitério de São Francisco Xavier.

Ex-diretor do Departamento de Assistência Hospitalar e do Hospital Miguel Couto, e membro do Colégio Brasileiro de Cirurgiões, o extinto também teve atuação destacada na chefia de serviços dos Hospitais Sousa Aguiar e Pedro Ernesto, onde lhe couberam as responsabilidades das respectivas organizações. Ultimamente, sua capacidade profissional fôra solicitada para a instalação de um hospital em Furnas, incumbência da qual, aliás, regressara com os primeiros sintomas da moléstia que o vitimaria.

Desapareceu aos 61 anos de idade, deixando viuva a sra Helena Borges Côrtes, e dois filhos — o engenheiro Carlos Eugênio Borges Côrtes, e o estudante Antônio Luís Borges Cortes, além de netos.

MISSAS

Luís Vinhais — A diretoria do Olimpico Clube fará celebrar no dia 3 de maio vindouro, terça-feira, às 9,30 horas, na Igreja da Candelária, missa de trigésimo dia por alma de seu pranteado sócio grande benemérito, Luís Vinhais, figura de destaque nos meios desportivos do país.

Riva Ketter é a carioquinha de "Bossas da Velhacap"

Véra Lúcia convida

Discos — Alberto Rêgo

COM um repertório exclusivamente nacional, dos compositores mais em evidência como Antônio Carlos Jobim, Newton Mendonça, Jair Amorim, Tito Madi, Dolores Duran, Ribamar etc., Vera Lúcia aparece no seu segundo elepê para a "Philips" intitulado "Leva-me contigo". E o faz com mais destaque do que no primeiro ("Confidências"), com um domínio de voz quase perfeito, com sensibilidade, embora ainda lhe falte uma certa vibração para colocá-la em posição privilegiada entre nossas melhores intérpretes, papel que certamente lhe estará reservado desde que comprove a melhoria agora evidente em "Leva-me contigo", e que não desafine. Na face A, Vera se identifica bem com as composições de Tito Madi "Canção de sorrir, de chorar" (única valsa do elepê, já que todo o restante compõe-se de sambas) e "Quando a esperança vai embora". Em "Dói, dói, dói", "Só Deus", "Chora tua tristeza" e "Esquecendo você" a cantora também demonstra uma voz bonita, embora apareçam alguns defeitos de vocalizes. Na face B suas melhores interpretações ficam exatamente com dois sambas de Antônio Carlos Jobim e Newton Mendonça: "Meditação" e "Discussão". Outras faixas dêste lado: a música título, "Pela rua", "Sou feliz" e "Se eu pudesse ir embora". Os arranjos e a direção musical ficaram a cargo do maestro Carlos Monteiro de Sousa com um trabalho elogiável. Aliás, êste competente e modesto Carlos Monteiro de Sousa deveria merecer troféu maior que o Pão-de-Açúcar por ter descoberto a fórmula milagrosa que transformou Vera Lúcia uma cantora possível de se ouvir. Um pequeno côro aparece discretamente em dois números.

"Fã Clube de Pat Boone"

A RGE, nos últimos dias, dêste mês, lançará um novo elepê de Pat Boone: "Moonglow". Este lançamento marcará a fundação do fã-clube brasileiro de Pat Boone, cujos sócios terão a vantagem de obter em primeira mão as gravações do cantor norte-americano, inclusive com preços menores. A exemplo do que ocorre em outros países os associados do "Fã-Clube de Pat Boone" poderão manter corespondência com o departamento de Relações Públicas de Pat Boone nos Estados Unidos, bem como, com outros sócios de todo o mundo. Henrique Lobo, convidado pela "RGE-Dot", presidirá esta iniciativa. O plano prevê viagens aos Estados Unidos mediante concurso, para todos os sócios do Brasil, inclusive estada em Hollywood com Pat Boone.

Estéreo

APÓS os primeiros lançamentos do "Ultra Stereophonic RGE" serão lançados em fins de abril, mais dois excelentes estereofônicos: "Tutti Camarata — vozes e orquestra" e "A Volta ao Mundo em 80 dias em Música e Palavras". O primeiro trará músicas de Vicent Youmans em orquestrações felicíssimas, com um belo trabalho de coral. O segundo apresentará, numa gravação de qualidades técnicas excepcionais, tôda a história de Júlio Verne, cantada, com as músicas do filme de Mike Todd, e interpretação teatral de todos os personagens da história. É realmente interessante esta apresentação da Everest americana, que será lançada pela RGE.

Billy Vaughn

O TEMA de "A Summer Place" colocado em primeiro lugar no "cash-box" — revista americana dos sucessos de venda — será lançado ainda êste mês pela RGE. Será a primeira faixa do novo LP de Billy Vaughn, que apresentará outros temas de filmes e será intitulado "Instrumentais de Ouro nº 2".

Los Santos

LOS SANTOS, o harmonioso trio vocal argentino, que apareceu no Brasil com a gravação "La Violetera" tem agora dois novos discos com os lançamentos "Vagabundo" e "Um Telegrama", esta última classificada em primeiro lugar no Festival da Música Espanhola e sucesso em tôda a Europa.

"Mamãe... Presente!"

A RGE lançará êste mês o LP "Mamãe... Presente!", com os principais artistas do seu "cast", contando exclusivamente músicas dedicadas ao Dia das Mães. O disco trará um envelope dourado com um cartão em branco para ser oferecido como presente naquela data. Walter Forster faz a narração, em uma das faixas, apresentando o disco.

Pode viajar

Astrologia — Prof. Mirokoff

HOJE, 28/4/1960 (quinta-feira) — Pode viajar e contratar casamento. Nas corridas de hoje, as pontas: 2, 3, 5 e 7 serão as favoráveis e as duplas: 11, 12, 23 e 24 as mais prováveis.

ACONTECERÁ HOJE AO LEITOR

Seguem-se as possibilidades felizes ou não de hoje, com horas e números favoráveis para todos os nascidos em quaisquer dia, mês e ano dos períodos abaixo:

ENTRE 22 DE DEZEMBRO E 20 DE JANEIRO (Capricórnio)
Não se deixe dominar por conversas agradáveis e macias sôbre assuntos de interêsse financeiro e que demandam atitudes legais, em bases jurídicas. 9, 10 e 15; 23, 55 e 67 (horas e números).

ENTRE 21 DE JANEIRO E 18 DE FEVEREIRO (Aquário)
Não conte possuir facilidade de realização nos seus negócios, mas conte com boas e grandes possibilidades de vitórias. 9, 13 e 21; 56, 66 e 78 (horas e números).

ENTRE 19 DE FEVEREIRO E 20 DE MARÇO (Peixes)
Situações de surprêsas estarão a perturbar-lhe os sentidos, mas não esmoreça e continue num caminho certo. 9, 14 e 18; 44, 56 e 77 (horas e números).

ENTRE 21 DE MARÇO E 20 DE ABRIL (Aries)
Seu roteiro dependerá do trato que puder ter com pessoas no setor político e social. Esteja atento. 9, 10 e 15; 34, 44 e 56 (horas e números).

ENTRE 21 DE ABRIL E 20 DE MAIO (Touro)
Dia sem maiores novidades. 4, 6 e 8; 11, 13 e 15 (horas e números).

ENTRE 21 DE MAIO E 20 DE JUNHO (Gêmeos)
Uma habilidade decorativa o ajudará a vencer as horas difíceis e conquistar boa posição financeira. 9, 14 e 16; 70, 79 e 99 (horas e números).

ENTRE 21 DE JUNHO E 22 DE JULHO (Câncer)
Não faça mudanças bruscas e nem deixe transparecer suas idéias sôbre negócios. 9, 14 e 16; 88, 89 e 95 (horas e números).

ENTRE 23 DE JULHO E 20 DE AGÔSTO (Leão)
Seja um associado convicto e perseverante dos que lhe desejam uma vida mais leve e mais feliz. 9, 14 e 15; 31, 44 e 56 (horas e números).

ENTRE 21 DE AGÔSTO E 22 DE SETEMBRO (Virgem)
Seu trabalho será a sua religião, todo o seu encantamento na vida e por isso esteja alegre e feliz. 8, 19 e 21; 13, 45 e 66 (horas e números).

ENTRE 23 DE SETEMBRO E 22 DE OUTUBRO (Libra)
Mantenha um equilíbrio perfeito entre as receitas e as despesas sem cansaço ou esmorecimento. 9, 14 e 21; 11, 15 e 56 (horas e números).

ENTRE 23 DE OUTUBRO E 22 DE NOVEMBRO (Escorpião)
Enfrente com o mesmo carinho os amigos e os desconhecidos e até mesmo os que não lhe são simpáticos e terá mais vida e mais saúde. 9, 14 e 20; 55, 56 e 76 (horas e números).

ENTRE 23 DE NOVEMBRO E 21 DE DEZEMBRO (Sagitário)
O trabalho exige horário certo, perseverança e destemor. Assim vencerá as etapas mais difíceis de hoje. 9, 10 e 14; 23, 66 e 78 (horas e números).

Várias

Madrugada — Mister Eco

ESCREVER-SE sôbre a noite, nestas noites, não há como se fugir à presença de Ella Fitzgerald nestes brasis amados. Quem estêve no Goldem-Room do Copacabana Palace, na estréia da grande artista negra, ficou impressionado com a sua sincera humildade e com a sua excelente qualidade humana. Sob êsse aspecto, vale dizer que Ella Fitzgerald jamais ligou para o dinheiro e para os proventos que a sua arte lhe possam trazer. Generosa, ajuda um grande número de parentes e amigos e do seu desprendimento pelas questões financeiras, conta com Leonard Feather:

"Lembro-me de um fato ocorrido nos bastidores do Copa, pouco após a sua estréia na última primavera. Duas pessoas se precipitaram para Ella, ao mesmo tempo: um agente artístico e uma senhora que, em companhia de suas duas filhas, acabava de assistir à representação. A indiferença de Ella pelos assuntos financeiros, provocou um diálogo quase cômico entre ela e o agente:

— Ella, tenho grandes novas para você!

— Ah! Ah! Já lhe apresentei esta senhora? Ela trouxe as suas duas filhas e diz que tem todos os seus discos.

— Êles querem você novamente no Copa, no próximo ano, e, desta vez, você será o primeiro nome no cartaz.

— Ah! Sim! Interessante! Sabia, Virgínia, que as duas filhas desta senhora, além de comprarem os meus discos, vieram de Paramus, Nova Jersey, para me ver?

— Mais do que isso. Êles querem contratar você por quatro semanas ao invés de duas.

— Imagine você... viajarem de Paramus, Nova Jersey! Virgínia, arranje papel para que eu possa dar autógrafos a esta senhora e às suas duas filhinhas...".

TELEFONEMA do sr. Serafim Gomes, um dos mais enamorados ilhéus de Paquetá: "Por favor, Mister Eco, peça aos cronistas Rubem Braga e Antônio Maria para não falarem muito no rio Guaxindiba. Caso contrário, vão acabar com a minha mina de robaletes..."

APÓS as atuações de Ella Fitzgerald no Copacabana, o pistonista Roy Eldridge e o baterista Gus Johnson fazem ponto no Little Club, e, com Booker Pittman que lá exibe tôdas as noites, nascem memoráveis "jam-sessions".

"BRASILIA" é o nome de uma nova canção de Charles Aznavour, por êle mesmo lançada em Paris e que já vem despertando procura. Aznavour fêz a apresentação de "Brasília" perante a imprensa parisiense, distribuindo, na ocasião, pacotes do nosso café.

MISTER Eco agradece à Copacabana Discos o setenta-e-oito rotações de Elizete Cardoso, recentemente lançado, contendo "O Amor e a Rosa" de Pernambuco e Antônio Maria e "Bebeco e Doca" de Ari Barroso. Sôbre essa última composição, é curioso que, apesar de há muito incluída no repertório de "A Magnífica" e constantemente solicitada quando a cantora se apresenta em "boites", sòmente agora mereceu as honras da gravação. E ninguém como Elizete consegue cantar "Bebeto e Doca".

JOSÉ Fernandes está recebendo parabens pelo correto serviço que apresentou durante as festividades inaugurais de Brasília, atendendo nada menos que três mil convidados. "Au Bon Gourmet" numa escola é que não pôde ser. Nem podia.

E' HOJE, a inauguração do "Apache", na Rua Gustavo Sampaio, 826-B.

A Comissão Organizadora do Leilão, reunida no Museu de Arte Moderna, sob a presidência da escultora Maria Martins, com a presença do pintor Antônio Bandeira e dos críticos Jaime Maurício, Mário Pedrosa, Mário Barata, Carlos Flexa Ribeiro e Antônio Bento do DIARIO CARIOCA

Leilão de arte

Artes — Antônio Bento

A EXPOSIÇÃO de obras de arte doadas por pintores, escultores, gravadores e desenhistas, em benefício das vítimas das enchentes do Nordeste, em virtude da campanha lançada pelo nosso colega Jaime Maurício, em sua prestigiosa coluna do "Correio da Manhã", com o apoio dos Museus de Arte Moderna do Rio de Janeiro e de São Paulo, da Associação Brasileira de Críticos de Arte e da revista "Leitura", deverá inaugurar-se no próximo 3 de maio, permanecendo aberta até o dia seguinte. Será realizada numa sala cedida pelo Museu de Arte Moderna.

O leilão das obras será feito no dia 5 de maio, na cantina do museu, após coquetel oferecido pelo sr. José Fernandes aos artistas doadores, à comissão organizadora, aos críticos, jornalistas e aos convidados.

O leilão será realizado pelo leiloeiro Afonso Nunes, assessorado por críticos e "experts".

Para a exposição estarão abertas ao público as portas do museu, sem necessidade do pagamento de ingressos.

A Comissão Organizadora do Leilão está expedindo convites especiais às pessoas que se interessam por arte e sejam colecionadoras ou possam adquirir trabalhos doados.

O Museu de Arte Moderna de São Paulo recolherá as obras dos artistas dêsse Estado.

JÁ doaram até agora pinturas, esculturas, desenhos e gravuras cêrca de cento e cinquenta artistas. Entre, os doadores contam-se os maiores nomes da arte moderna brasileira.

Reúne-se hoje a ABCA

REUNE-SE hoje, às 17 horas, no Ministério da Educação e Cultura, 9º. andar, a Associação Brasileira de Críticos de Arte.

"Festival Ballet": repertório

VÁRIAS obras inéditas para o público brasileiro fazem parte do repertório com que se apresentará no Teatro Municipal o "London's Festival Ballet". Um dos bailados que despertará maior entusiasmo, a julgar pela acolhida que lhe dispensou o público europeu, será sem dúvida "Manhã Londrina", a primeira criação do teatrólogo Noel Coward para a Dança. Essa obra-prima do bailado moderno foi montada pelo "Festival Ballet" na temporada de 1959, conquistando imediatamente as boas graças do público e da crítica. "Quase não há história nêsse bailado — escreveu Noel Coward. Trata-se simplesmente de transpôr para a dança e a música uma comum manhã de primavera em Londres, fora dos portões do Palácio de Buckinghang, onde muita gente passa com a excitante esperança de dar uma espiadela na Rainha".

Com a participação de Louis Godfrey, Anita Landa, André Prokovsky, Pamela Hart, Jean Pierre Alban e vários outros solistas, além do corpo de baile, "Manhã Londrina" será levada à cêna em um dos quatro programas de assinatura (ainda aberta na bilheteria do Municipal) que se realizarão a partir do próximo dia 12 de maio.

"Fausto", hoje

A Temporada Nacional de Arte apresentará amanhã, no palco do Municipal, às 20.45 horas, a ópera "Faust", de Charles Gounod, baseada no libreto de J. Barbier e M. Carré, inspirado no poema de Goethe, sendo cantada no texto original francês.

Sob a regência do maestro Nino Stinco, cantarão Roberto Miranda, Lia Salgado, Carlos Valter, Lourival Braga, Raul Gonçalves, Carmen Pimentel e Aurora Moreno.

A régia é de Salvatore Ruberti, direção cênica de Carlos Marchese, com os belos cenários de Deshais.

Os maravilhosos bailados da ópera (Noite de Walpurgis Baccanal) serão executados pelo Corpo de Baile, sob nova coreografia de Eugênia Feodorova.

"La Bohème", amanhã

"LA Bohème" volta ao palco do Municipal amanhã, às 21 horas, com interpretação de Ida Miccolis, Ligia De Moro, Zacarias Marques, Raul Gonçalves, Edson Castilhos, Sérgio Napoli, Marino Terranova, Braldo De Marco, Carlos Dittert e Enzo Feldes.

Regência do maestro Santiago Guerra; "regisseur", Carlos Marchese; ponto, maestro Mário De Bruno; maestro do côro, Celso Cavalcanti; preparador ao piano, maestro Alceu Bochino; maestrina substituta Ella Podorolski e cenotécnico, Mário Conde.

II Concurso de Canto "Beniamino Gigli"

O Automóvel Clube do Brasil promoverá no mês de julho próximo, o II Concurso de Canto Beniamino Gigli, cujas inscrições estarão abertas no mês de maio em sua séde social, à Rua do Passeio, 90. O concurso obedecerá a um regulamento que será publicado oportunamente. Os candidatos classificados no concurso serão aproveitados no Teatro de Ópera do Automóvel Clube do Brasil (TOACB).

GRANDE HOTEL ESTORIL
LIDERANDO OS HOTEIS DO E. SANTO
VITÓRIA — E. E. SANTO
O maior, o mais luxuoso e o mais moderno Hotel do Estado
End. tel.: — ESTORIL — Tel.: 2-217

A pantera era o coronel

Rádio e TV — Nestor de Holanda

LIGUEI a Semp lá de casa para a Urca, na têrça-feira, quando o Meridiano da Vila Velha marcava 22,25. Caí no "O contador de histórias". Estava uma turma à procura de uma pantera, quadrúpede felino de pele mosqueada. O "Felis pardus" andava aparecendo de tôdas as noites, para apanhar as galinhas de todos os galinheiros existentes em determinado lugarejo. Era uma coisa muito séria. Não havia galinha que suportasse a pantera. Lia Maione leu no jornal que havia fugido do circo, a pantera chamada Satanas, e, portanto, xará de Lúcifer. Puseram-se todos a caçar a fera. Cada um apanhou uma espingarda de aluno de internato aprender ordem-unida e foi pro mato. O que a turma foi fazer no mato não se sabe muito bem. Ninguém tinha cara de estar caçando. Quem vai caçar nem sempre fica abaixado no mato. Além disso, o grupo estava com muito mêdo da pantera e quem está com mêdo não vai ao mato para caçar. De qualquer maneira, cada um se agarrou à sua imitação de espingarda e ficou esperando que a bicha aparecesse. Anoiteceu. Alberto Peres, Daniel Filho, Rafael de Carvalho, Carlos Duval, todo o elenco se manteve acocorado dentro do mato. Já não se enxergava nada. Os caçadores da pantera afirmaram que estava escuro, embora a iluminação não desse a entender isso. De repente, a coitada apareceu. Todo mundo atirou nela. O operador de som botou disco de disparos ao longe — resultado: as espingardas estavam perto de nós, mas os tiros das próprias foram disparados muito distante. Mesmo no escuro, todo mundo acertou. No final de contas, a pantera era o coronel, vestido com malha de bailarino, para roubar galinha.

Contada a história da coisa a que assisti, não é preciso dizer mais nada...

"Dois tempos"

ONTEM, outra barbaridade: Valença Filho. Local do desastre: começo da Avenida João Luís Alves, no prédio do antigo cassino do Rolla. Hora: 13,10. Valença era caixeiro de uma casa de música. Freguêsa: senhora Gilda Miranda. Quando cheguei, a senhora Gilda (justamente aquela que marca papéis, em dupla com Pereira Dias, no "Teatro de Comédia", e sôbre a qual já falei) estava pedindo uma música para "mi padre", com sotaque espanhol. Valença estava respondendo que não tinha música para padre...

Gilda insistiu. Êle entendeu:

— Quer música para seu Papa?

— Si, mi papá.

Era uma cena humorística. Até agora, não descobrimos isso...

Descobrimos, porém, que é doloroso saber-se que a televisão, invento tão complicado, que custa tanto e sai, também, por uma fortuna para cada espectador — a televisão se dá ao trabalho de apresentar Valença Filho Gilda Miranda, Pereira Dias e outras figurinhas difíceis. É absoluta a debilidade mental de quem inventa essas figurinhas. São elementos acomtidos do mais antigo e do mais provinciano estilo de canastrice aguda, em último grau, com febre de 42. E o "Música em dois tempos", a que assisti ontem, é lamentável escarnecimento às televítimas, por mais imbecis que estas venham a ser...

Filmes

HOJE, às 20,35, a Vila Velha voltará a apresentar Robert Young, na série de filmes, intitulada "Papai Sabetudo". E' divertida. Banal, mas agradável. Mostra cenas domésticas e historinhas de uma família com filhos em idades diferentes, cada um com seus problemas. Pena que, dentro de pouco tempo, a série se acabe e a TV-Tupi volte a repetir os filmes. Isso acontece sempre. Foi assim com "Lanceiros de Bengala", está sendo assim com "Tim-tim-tim" e também será assim, sem dúvida, com "Papai Sabetudo" e com o "Patrulha rodoviária", outra sequência que terá início amanhã, às 21 horas, com Broderick Crawford.

Itinerário

ELLA Fitzgerald cantará, hoje, às 22,25, especialmente para os telespectadores do Canal 6. E voltará a cantar domingo próximo, às 22,15. ● Sérgio Brito apresentará, segunda-feira, em seu "Grande-Teatro", a peça de Oduvaldo Viana Filho — "Chapetuba Futebol Clube", com o elenco do Teatro de Arena. Isto porque seu grupo estará ocupado, inclusive êle, com a estréia do Teatro dos Sete, no Copacabana. ● Hoje também é dia de "Luely na taba" às 21,55, cantora que vale a pena. ● E, finalmente, os "Espetáculos" da TV-Tupi, depois de boa fase com Chico Anísio, voltará a apelar para a ignorância...

HOJE, NA TELEVISAO

CANAL 6: 11,50 — Crônica semanal; 12,00 — Meio-dia; 12,55 — Cozzi fala em esportes; 13,10 14,05 — Entre marido e mulher; 14,40 — Clube do Pinguim; 15,05 — Futebol de salão; 15,35 — Basquete histórico; 16,05 — Colégio do ar; 16,35 — A outra face da juventude; 17,00 — Sessão das cinco; 18,00 — Lar, doce lar; 18,25 — Vamos brincar; 18,30 — Filmoteca mirim; 19,00 — Discoteca do Chacrinha; 19,40 — Musical; 20,00 — Repórter Esso; 20,20 — Ponto e contraponto; 20,35 — Papai sabe tudo; 21,10 — Espetáculos; 21,55 — Sueli na taba; 22,10 — Reportagem; 22,25 — Ella Fitzgerald; 23,00 — Falando francamente.

CANAL 9: 18,00 — Teletemas; 18,30 — Música e imagem; 19,00 — TV de brinquedo; 19,30 — Atualidades; 19,45 — Telesportes; 20,05 — Documentando; 20,30 — Caubi Peixoto; 21,00 — Aimée às nove; 21,30 — Apresenta o sucesso; 22,00 Rosana; 22,20 — Isto é Estória.

CANAL 13: 10,30 — TV Recorde; 13,55 — Cineminha; 15,00 — Tarde musical; 16,10 — Alegria de com nhai; 16,55 — Rio cinco para as cinco; 18,00 — No mundo do nal; 18,35 — Filmes variados; 18,55 — TVPoesia; 19,15 — Rio em foco; 19,40 — Esportes; 19,45 — Atualidades; 20,05 — Comédias; 21,05 — Grande cartaz; 21,40 — Musical Maisa; 22,10 — A verdade sôbre a indústria automobilística; 22,45 — Em poucas palavras; 23,20 — Noticioso.

EX-ALUNOS DO GINÁSIO MENDES DE MORAIS

Os ex-alunos do Ginásio Mendes de Morais da Ilha do Governador festejarão a comemoração do seu segundo aniversário com um programa social e desportivo que terá o seu início dia 30 com jogos de futebol de salão e de basquete contra o time dos Bancários e do Jequiá, com início às 16 horas, na quadra do Jequiá E. C. A noite haverá o baile de aniversário. As solenidades terão prosseguimento no dia 1.º com missa às 0,30 horas na Igreja de N. S. da Ajuda, às 10 horas a abertura da sede com o hasteamento da Bandeira Nacional e da Associação. A seguir, o almôço de confraternização entre ex-alunos e professôres. As solenidades se encerrarão com a recepção oficial ao quadro social.

CABELO BRANCO?
Orf-Léne
está mais caro mas
TINGE MELHOR

S. A. DIARIO CARIOCA

AVENIDA RIO BRANCO, 25 — SOBRELOJA

Relatório da Diretoria

Senhores acionistas,

Os membros da Diretoria da S.A. DIARIO CARIOCA, dando satisfação a cláusulas estatutárias e de acôrdo com os preceitos legais, vêm apresentar aos senhores acionistas o Balanço Geral, encerrado em 31 de dezembro de 1959, bem como a demonstração da conta de Lucros e Perdas compreendendo as operações realizadas no período de 1º de janeiro a 31 de dezembro de 1959, juntamente com tôda documentação que possa ser de utilidade aos interessados.

A situação apresentada pelos documentos referidos, expressam, em verdade, a posição econômico-financeira da emprêsa. Não obstante, esta diretoria coloca-se à inteira disposição dos senhores acionistas para a prestação de quaisquer outros esclarecimentos complementares que, porventura, forem julgados necessários.

Rio de Janeiro, 11 de janeiro de 1960.

a) — HORACIO GOMES LEITE DE CARVALHO JUNIOR — Diretor-Presidente
a) — DANTON PINHEIRO JOBIM — Diretor-Vice-Presidente
a) — ROBERTO POMPEU DE SOUZA BRASIL — Diretor-Secretário
a) — SEBASTIAO JOSE DE FRANÇA DOS ANJOS — Diretor-Gerente
a) — AUGUSTO DE GREGORIO — Diretor
a) — ZELIO VALVERDE — Diretor

Balanço Geral encerrado em 31 de dezembro de 1959

ATIVO

A — DISPONIVEL:		
Caixa. — Em moeda corrente		257.093,50
B — REALIZAVEL:		
Anunciantes	6.986.741,00	
Contas Interior	1.155.294,40	
Estoques	323.926,90	
Impôsto Adicional de Renda, Lei nº 1.474, de 26/11/51	943,90	
Subscritores de Assinaturas Perpétuas	191.500,00	
Títulos a Receber	121.141,10	8.779.547,30
C — IMOBILIZADO:		
Depósitos	9.972,00	
Gastos de Instalação Oficinas Subsolo	1.350.339,40	
Imóveis	139.339,40	
Imóveis — Terrenos	1.200.019,60	
Instalações	559.131,50	
Maquinismos e Acessórios em Trânsito	919.518,20	
Maquinismos e Acessórios Oficinas Subsolo	55.360,00	
Maquinismos e Acessórios Oficinas	16.116.227,20	
Máquinas — Expedição	235.544,50	
Material Fotográfico	380.328,30	
Móveis e Utensílios	2.791.675,60	
Obrigações-Petrobras	7.800,00	
Sede Própria	9.635.854,00	
Título do Jornal	18.000.000,00	
Títulos de Nossa Propriedade	398.000,00	
Veículos e Acessórios	4.299.083,20	56.098.851,90
D — CONTAS DE RESULTADO:		
Lucros e Perdas		8.361.323,20
E — CONTAS DE COMPENSAÇAO:		
Ações Caucionadas	60.000,00	
Assinaturas Perpétuas Subscritas	300,00	60.300,00
		73.557.115,90

PASSIVO

F — NAO EXIGIVEL:		
Capital	1.700.000,00	
Fundo de Reserva Legal	38.788,30	
Fundo de Depreciação	239.706,80	1.978.495,10
G — EXIGIVEL:		
Contas Correntes	47.646.429,80	
Credores Conta Imóveis	484.732,80	
Credores Contas Imóveis — c/2	1.930.364,20	
Obrigações a Pagar	21.456.794,00	71.518.320,80
H — CONTAS DE COMPENSAÇAO:		
Caução da Diretoria	60.000,00	
Compromissos de Assinaturas Perpétuas	300,00	60.300,00
		73.557.115,90

Rio de Janeiro, 31 de dezembro de 1959.

a) — HORACIO GOMES LEITE DE CARVALHO JUNIOR — Diretor-Presidente
a) — DANTON PINHEIRO JOBIM — Diretor-Vice-Presidente
a) — ROBERTO POMPEU DE SOUZA BRASIL — Diretor-Secretário
a) — SEBASTIAO JOSE DE FRANÇA DOS ANJOS — Diretor-Gerente
a) — AUGUSTO DE GREGORIO — Diretor
a) — ZELIO VALVERDE — Diretor
a) — IVONNE MORAES DE PINHO — Contador — CRC — DF nº 2.832

Demonstração da Conta de "Lucros e Perdas", referente ao balanço encerrado em 31 de dezembro de 1959 (Período de 1-1-59 a 31-12-59)

DEBITO

SALDO: — Do exercício anterior		2.612.541,80
DESPESAS GERAIS: — Realizadas no exercício		94.458.436,30
		97.070.978,10

CREDITO

ASSINATURAS PUBLICIDADE, PUBLICIDADE-BALCAO, PUBLICIDADE ESPECIAL, RENDAS DIVERSAS, RENDAS GRAFICAS, VENDAS AVULSAS E VENDAS NO INTERIOR		88.709.654,90
Prejuízos de exercícios anteriores	2.612.541,80	
Prejuízo do ano	5.748.781,40	8.361.323,20
		97.070.978,10

Rio de Janeiro, 31 de dezembro de 1959.

a) — HORACIO GOMES LEITE DE CARVALHO JUNIOR — Diretor-Presidente
a) — DANTON PINHEIRO JOBIM — Diretor-Vice-Presidente
a) — ROBERTO POMPEU DE SOUZA BRASIL — Diretor-Secretário
a) — SEBASTIAO JOSE DE FRANÇA DOS ANJOS — Diretor-Gerente
a) — AUGUSTO DE GREGORIO — Diretor
a) — ZELIO VALVERDE — Diretor
a) — IVONNE MORAES DE PINHO — Contador — CRC — DF nº 2.832

Parecer do Conselho Fiscal

Os abaixo assinados, membros em exercício do Conselho Fiscal da S.A. DIARIO CARIOCA, reunidos na sede social, na Av. Rio Branco, 25 - sobreloja, dando cumprimento as disposições legais e estatutárias, procederam ao exame do Balanço Geral, demonstração da conta de Lucros e Perdas e demais documentos relativos as operações encerradas em 31 de dezembro de 1959, e, encontrando tudo em ordem, são de parecer que devem ser aprovadas pela assembléia geral ordinária a ser oportunamente realizada.

Rio de Janeiro, 11 de janeiro de 1960.

a) — J. E. DE MACEDO SOARES
a) — LAURO SODRE BORGES
a) — ALBERTO BURLE DE FIGUEIREDO

OPERA — 6ª SEMANA — HOJE
Duas sessões diárias às 15 e às 20,30 hs
POLTRONA CR$ 100,00
Sessão às 9,30 da manhã às quintas, sábados, domingos e feriados.
O MAIOR ACONTECIMENTO DA HISTÓRIA CINEMATOGRÁFICA
Cecil B. DeMille
Os Dez Mandamentos
Poltronas numeradas somente na sessão noturna
UM FILME DA PARAMOUNT, A MARCA DAS ESTRELAS

Onde começa o inferno

Cinema — Claudio Mello e Souza

"ONDE Começa o Inferno", tradução perfeitamente idiota de "Rei Bravo", tem todos, ou quase todos, os elementos indispensáveis para um "western" clássico: a eterna luta do bem contra o mal, em sua formulação mais primitiva, o duelo dos pistoleiros, o sentido do heroismo, da vingança, do amor rude e, também êle, primitivo. Mas êste filme, embora tenha sido dirigido por um dos mestres no gênero, está longe de poder se igualar às melhores obras da filmografia do "far-west". Seu diretor Howard Hawks, que já nos deu obras de qualidade como "The Big Sky" e "Rio Vermelho", contando com sua equipe habitual de colaboradores (o cenarista Furthman, o fotógrafo Russel Harlam e o compositor Dimitri Tiomkim) realizou um filme defeituoso com alguns momentos excelentes.

O desenho das personagens próprias de um filme de "far-west" reduz-se a um quase esquema psicológico. Aprofundá-lo apenas o obvia, empobrecendo-o, ainda que isso possa parecer contraditório. Êsse é um dos defeitos maiores de "Rio Bravo". Logo na sequência inicial onde, com mão de mestre, Hawks estabelece o problema de três personagens, especialmente as interpretadas por John Wayne e Dean Martin, êsse defeito se torna claro. Para mostrar o caráter criminoso do "bandido" Hawks não se contentou em mostrá-lo assassinando a sangue frio um frequentador de "saloon". Mostra-o ainda andando, trêpego de bebida, a segurar as mulheres que passam pela rua, avaliando-lhes para uma noite de prazer. Êsse é um exemplo do defeito em que o diretor irá incidir em todo o desenvolvimento de "Rio Bravo". Hawks, preocupado em simplificar as resoluções das sequências através de um diálogo perfeitamente dispensável e primário sacrifica todo o ritmo de narração, rompendo a linha dramática com zonas mortas de situação e problemas. Mas a experiência e a competência dêsse diretor iriam redimí-lo em diversos outros momentos do filme, especialmente na incursão que fazem o "sheriffe" (John Wayne) e seu ajudante (Dean Martin) a cata de um dos componentes do bando de criminosos profissionais, num dos bares da pequena cidade. Há ainda a luta final, que embora nos faça lembrar a de "Gunfight at the O. K. Curral" de John Sturges (o que não é repetido nos filmes de "western"?), é magistralmente bem dirigida.

Quando fiz aqui a resenha da semana lamentei, ou cheguei quase a lamentar, a presença de Dean Martin, para mim, até então, comprometido negativamente pelos filmes que realizou com uma coisa chamada Jerry Lewis surpreende a quem, como eu, desconfiava dêle. Não que seu desempenho tenha uma qualidade maior mas possui aquêle mínimo desejável para convencer ao espectador. Nisto reside a surprêsa.

A qualidade da fotografia de Russel Harlan, da música de Dimitri Tiomkim e, especialmente, de certos figurinos compõem a parte positiva do filme. Aquêles que, como eu, vêm no "western" uma das raras criações efetivas da chamada sétima arte, recomendo êste "Rio Bravo".

Maxwell homenageia o DIÁRIO CARIOCA

Nos Clubes — Nelson Jorge

A APRESENTAÇAO das duas patronesses dos clubes para a festa da «Glamour Girl», que é organizada pela elegante senhora Léa Afonseca Duvivier, no programa «Não Durma no Ponto», de Manoel de Nóbrega foi um sucesso. As duas jovens da ZN indicadas por êste colunista, srtas. Cristina Margarida Saraiva e Ceci Conceição Toledo, encantaram não só aos telespectadores como à sra. Léa Duvivier que, ao ser apresentada às mesmas, declarou: «positivamente tenho razão ao dizer que «charme», «glamour» e elegância não têm zona determinada».

RECEBI: "Prezado senhor: Na qualidade de vice-presidente do Departamento Cultural e Recreativo do Clube de Regatas do Flamengo, tenho a honra de convidar V. S. para o banquete da noite de 6 de maio próximo, às 22 horas, no salão nobre da sede da Av. Rui Barbosa. Nesta oportunidade será apresentada oficialmente a V. S. a nova diretoria do CRF, cujo programa de ação se assenta principalmente no sincero desejo de manter com os grêmios coirmãos os mais estreitos laços de entendimentos e amizade. Atenciosamente. Ari Barroso". Gratos e compareceremos.

◆

NO próximo domingo, o E. C. Maxwell realizará um baile-buate em homenagem ao DIARIO CARIOCA e ao América F. C. Êste colunista comparecerá representando o DC. Falando no simpático clube, logo mais será realizado o "Show" da Solidariedade em benefício das vítimas das enchentes do Norte e Nordeste do país com a presença de D. Helder Câmara. Tomarão parte, entre outros artistas, Angela Maria, Francisco Carlos, Carlos Galhardo.

◆

NO próximo sábado, o Centro Cívico Leopoldinense estará homenageando a crônica social com um baile-buate. Compareceremos.

◆

A sra. Otelina Van Ervem envia fotografias de algumas "charmes" que no próximo dia 18 de maio estarão na passarela do Copacabana Pálace.

◆

NO próximo mês de maio, êste colunista realizará em um dos mais suntuosos palacetes da Tijuca uma reunião dançante que contará com a presença das mais elegantes senhoritas da Tijuca.

◆

AMANHÃ, o Caiçaras, "a jóia da Lagoa", realizará o seu elegante "Encontro na Buate", a partir das 20,30 horas, com Paulo Burgos ao piano.

◆

ZACARIAS — e seu conjunto, eis a atração de sábado próximo no Mackenzie. Aliás, o simpático clube do Meier é o que oferece aos sócios as melhores orquestras e conjuntos da cidade.

◆

NO próximo dia 1.º de maio, será realizado o almôço de confraternização da A. A. Vila Isabel, início dos festejos comemorativos do mês de aniversário, que culminará com um elegante baile de gala no dia 28 de maio. O simpático Mauro Magalhães conta com a presença de tôda crônica especializada. Compareceremos.

◆

A Cantina Sorrento precisa controlar seus preços que são salgadíssimos. Ainda ontem, êste colunista pôde presenciar o verdadeiro assalto cometido a um casal de nossa sociedade.

◆

A bonita Eponina Pereira será homenageada pela diretoria da Casa da Vila da Feira com uma elegante festa no próximo sábado.

◆

PROMETE ser uma das mais elegantes festas da temporada o Baile das Debutantes organizado pelos confrades José de Siqueira Júnior e José Alvaro no próximo dia 7 de maio. Três senhoritas da ZN indicadas por êste colunista estarão dançando a tradicional valsa. Ceci Conceição Toledo, Vânia Lúcia Tailor e Sônia Maria Fogaça são as jovens em pauta.

◆

O confrade Jorge Nogueira (pedindo paz) de volta às atividades sociais e anunciando uma grande promoção no Várzea F. C. de Teresópolis no próximo mês. Comunica também a inauguração de seu apartamento em Niterói no dia 17 de maio.

◆

POR hoje é só. O inverno está chegando e as mulheres andam mais elegantes.

O Carioca RECLAMA

ESCOLA PIO X

Por falta de professôra os alunos da turma 13 (1.º ano) da Escola Estadual «Pio X», em Jacarepaguá, invariàvelmente são mandados de volta para casa. E quando os pais reclamam a encarregada, dona Maria do Carmo, acha ruim.

"GUERRINHA"

Há um monte de pedras impedindo o trânsito na Rua Grajaú, 117 esquina de Mearim. Os moleques da redondeza se aproveitam dessa munição gratuita para promover «guerrinhas» e apedrejar residências.

DESORDEIROS

A direção da Escola «Christiano Hamman» solicita providências enérgicas das autoridades contra uma malta de desordeiros que faz «ponto» na Praça Bernardelli, no Lido. Pedem seja colocada no local uma guarnição da Polícia Militar, pois a RP, que têm o seu quartel general na aludida Praça, não liga a mínima importância ao que ali ocorre.

CONGRESSO PERMANENTE DOS BAIRROS

A reunião marcada para hoje à noite na Rua José Maurício, Penha, para discussão dos estatutos do «Congresso Permanente dos Bairros», foi adiada «sine die».

SEM UMA GÔTA

Encontram-se numa situação angustiosa os moradores da Rua Cardoso de Castro, em Anchieta. Há meses estão sem uma gôta dágua.

RECLAMAÇOES: Tel.: 23-3939 (Depto. de Promoção, Av. Rio Branco, 25, sala 207). Ouça de segunda a sábado, às 9,05, pela Mayrink Veiga, a transmissão das notícias publicadas nesta seção, as quais são também remetidas às autoridades competentes.

ATROPELADA PELO CAMINHÃO

A doméstica Maria da Conceição da Silva (52 anos, solteira, Rua 24 de Outubro, 35, Caxias) teve a perna e o braço esquerdo fraturados, na tarde de ontem, ao ser atropelada pelo caminhão chapa DF 7-49-32, na Avenida Presidente Vargas, esquina de Regente Feijó. O motorista se evadiu, sendo o fato comunicado à polícia do 8º Distrito. Maria foi internada em estado grave no Hospital Sousa Aguiar.

DJANIRA
Vendo quadro desta encantadora pintora. 13 de Maio, 47 — sala 1.202.

BRASÍLIA

A Sociedade Imobiliária "ICCA" Ltda. tem a grata satisfação de comunicar que domingo, dia 1.º de maio, lançará à venda escritórios comerciais compostos de: 1 saleta, 1 sala e 1 banheiro, no suntuoso Edifício Veritas III, com 13 pavimentos, 3 elevadores eletrônicos e previsão para ar condicionado. Localizado no melhor ponto de Brasília, em pleno setor Bancário. Informações em nossos escritórios na Av. Rio Branco, 131 — 14.º andar — grupo 1401 — Tels.: 52-2212 e 42-8597.

RIO-BRASÍLIA
MATERIAIS FOTOGRAFICOS PARA AMADORES E PROFISSIONAIS — Revelações — Cópias —
Ampliações — Coloridos — FILMES e MÁQUINAS
LABORATORIO PROPRIO
CASA SÃO FRANCISCO
RIO: Rua da Carioca 32, sobreloja — Tel.: 52-9646
Brasília: 2.ª Avenida, 1145 — Núcleo Bandeirante
(1.ª casa em Brasília especializada em materiais fotográficos. Laboratório franqueado a profissionais de imprensa

SESSÕES PASSATEMPO CAPITOLIO CINELANDIA

Hoje, reportagem completa da Inauguração de Brasília

JUSSARA
RUA JARDIM BOTANICO, 674 - FONE 26-6257
PROGRAMA SEMPRE SELECIONADO
AR CONDICIONADO
POLTRONAS ESTOFADAS
TELA PANORÂMICA
Em Homenagem ao ESTADO DA GUANABARA
inauguração
UM FILME QUE É UM POEMA AS SUAS BELESAS NATURAIS!
"MEUS AMORES no RIO"
SUSANA FREYRE
PELMEX ULTRASCOPE Colorido
apresentação EMECE
CENSURA LIVRE
HOJE
SESSÕES CONTINUAS A PARTIR DAS 14 horas

REVIDE E ANIL: DUPLA QUASE "BARBADA"

Ótimo programa domingo: Campos

CAMPOS — (De Hervê Salgado, especial para o DC) — Fará o Jockey Club de Campos realizar no próximo domingo, dia 1 de maio, aproveitando a folga de carreiras na Gávea, um ótimo programa de sete páreos.

ATRAÇÕES

Além de enorme caravana de profissionais cariocas e também turfistas e proprietários, contará a reunião com a presença de jóqueis do turfe carioca como Valdemiro de Andrade e M. Silva além de outros também convidados, prevendo-se para aquela reunião um novo recorde de apostas no nosso campo de carreiras. Eis o programa organizado:

1.º páreo — 1.300 metros — às 12,30 horas — Cr$ 14.000,00.

Ks
1—1 Kansas Gay 56
" Jaguar 53
2—2 Troika 52
3 Urgo 48
3—4 Rubirosa 55
5 Vovô Antônio 53
4—6 Maioli 56
7 Saci Carioca 52
" Crédulo 48

2.º páreo — 1.600 metros — às 13,05 horas — Cr$ 20.000,00.

Ks
1—1 Ibanez 56
2—2 Rádio Globo 53
" Ultramar 51
3—3 Jolly Glox 48
4 Mancador 50
4—5 Mácula 49
6 Florisa 48

3.º páreo — 1.000 metros — às 13,30 horas — Cr$ 15.000,00.

Ks
1—1 Korista 54
" Mama Mia 53
2—2 Rimpianti 55
" Givenchy 55
3—3 Kalambur 54
4 Cregento 52
4—5 Miss Boneca 54
" Gostosinha 50

4.º páreo — 1.300 metros — às 14,40 horas — Cr$ 25.000,00.

Ks
1—1 Didier 54
2 Xodosinho 55
2—3 Zuca 50
" Cuba 52
3—4 Bobina 53
5 Iskander 53
4—6 Lily Rose 53
7 Don Leivas 52
" Noddy 54

5.º páreo — 1.000 metros — às 15,30 horas — Cr$ 50.000,00.

Ks
1—1 Parietal 55
2—2 Decurião 55
3—3 Numantino 55
4 Mansador 55
4—5 Quiléria 55
6 Tio Carlos 55

6.º páreo — 1.000 metros — às 16,20 horas — Cr$ 18.000,00.

Ks
1—1 Engano 51
2 Tenio 56
" Kovidara 50
2—3 Orienne 49
" Petra 53
4 Val 53
3—5 Cuba 52
6 Lily Rose 50
7 Jane 51
4—8 Vergarito 51
" Meridional 51
" Mustard 51

7.º páreo — 1.300 metros — às 17,10 horas — Cr$ 16.000,00.

Ks
1—1 Gard.ngo 53
2 Grama 52
2—3 Don Ramirez 53
" Raffa 51
3—4 Mônaco 51
5 Match 54
4—6 Taful 54
7 Perlintinha 52

Rubicon é ponto certo de Manoel de Sousa

RUBICON pode ser lembrado como um ponto pràticamente certo do treinador Manoel de Sousa no programa desta tarde no Hipódromo da Gávea. Traz o defensor do Stud Seabra um retrospecto bem animador e basta confirmar desta feita suas derradeiras exibições, para marcar seu esperado êxito. Anda na conta o RUBICON, que enfrenta distância que lhe agrada e uma pista onde já mostrou correr o que realmente sabe. Merece, assim, aparecer aqui RUBICON como uma das pules boas da tarde de hoje.

Lembretes

1º PAREO
REVIDE apanhou um páreo à sua feição. Paga vinte, ainda. ANIL deve formar a dupla, caso não sinta a vantagem de seis quilos que dispensará ao perdedor Good Fellow.

2º PAREO
JAMOY, confirmando o que correu outro dia, deve vencer. FEMME é sempre inimiga nessa turma.

3º PAREO
LEAFLESS ficou na vez. Vai leve e anda em boa forma. DISCO, com a ausência de Offenbach, vai dar trabalho.

4.º PAREO
MY FAIR LADY entrou em forma e pode repetir. ORIMÃ é boa indicação no placê. Sempre figura.

5.º PARE.
AJAUNA entrou em forma e vai tentar a terceira vitória consecutiva.
GINA LOLLOBRIGIDA é sempre competidora nessa turma;

6.º PAREO
RUBICON tem tudo a seu favor. Turma, raia e distância.
BOOMERANG vai experimentar novamente a direção do "Bequinho", com quem já venceu na Gávea.

7.º PAREO
DENKA venceu bem e pode bisar. Muita chance.
COLUMBIA é sempre rival nessa turma

8.º PAREO
JEBEIL perdeu por meia cabeça e agora é a fôrça
ASILADO é inimigo novamente. Entrou em forma.

Programa completo de domingo em Cidade Jardim

1.º páreo — Prêmio "República da Colômbia" — às 12 horas — Cr$ 130.000,00 — Distância 1.300 metros.

Ks
1—1 Abi 55
2—2 Scandia 55
3 Madelyne 55
3—4 Daimbé 55
5 Enolina 55
4—6 Jiriti 55
7 Jacira 55

2.º páreo — Prêmio "República da Venezuela" — às 12,40 horas — Cr$ 110.000,00 — Distância 1.500 metros.

Ks
1—1 Hallali 55
2 Chaitan 55
3 Le Mambo 55
2—4 Tarento 55
5 Fnelo 55
6 Zumbo 55
3—7 Cabo Juca 55
8 Magari 55
9 Tirso 55
4—10 Vigo 55
11 Infante 55
12 El Aragon 55

3.º páreo — Prêmio "República do Chile" — às 13,15 horas — Cr$ 110.000,00 — Distância 1.609 metros.

Ks
1—1 Estireno 55
2 Montalban 55
2—3 Vatout 55
4 Impeto 55
3—5 Burlesco 55
6 Katete 55
7 Gamela 55
4—8 Peralvilho 55
9 Olavo 55
10 Ruysdael 55

4.º páreo — Prêmio "República Oriental do Uruguai" — às 13,55 horas — Cr$ 130.000,00 — Distância 1.300 metros.

Ks
1—1 Gabari 55
" Gabardo 55
2 Grande ! 55
2—3 Urbain 55
4 Funny King 55
5 Guepar 55
6 Cataco 55
3—7 Nafah 55
8 Dadu 55
9 Espeto 55
10 Uruman 55
4-11 Atibes 55
12 Gru'm 55
13 Relapso 55
14 Lysandro 55

5.º páreo — Prêmio "República da Argentina" — às 14,35 horas — Cr$ 180.000,00 — Distância 1.800 metros.

Ks
1—1 Zilda 55
2 Irônica 54
2—3 Kasba 55
4 Pasman 55
5 Esaple 55
3—6 Fachola 54
7 Ur 55
8 Xicana 55
4—9 Timone 55
10 Vali 60
" On Top 54

6.º páreo — Grande Prêmio "Associação Brasileira dos Criadores de Cavalo" — às 15,20 horas — Cr$ 500.000,00 — Distância 1.200 metros.

Ks
1—1 Xasco 58
2 Xulipa 57
3 Blumenau 59
2—4 Faxeiro 58
5 Marcelino 58
6 Valmy 58
7 Inverno 58
3—8 Crown Prince 59
9 Yarsale 58
10 Iran 58
11 Exchange 58
4-12 Indômita 58
13 Tarim 58
14 Macaco 59
" Barb 58

7.º páreo — Grande Prêmio "São Paulo" — (Derby Sul-Americano) — às 16,15 horas — Cr$ 2.500.000,00 — Cr$ 750.000,00 — Cr$ 500.000,00 — Cr$ 250.000,00 — 125.000,00 — (10%) — Distância 2.400 metros.

Ks
1—1 Farwell, L. B. Gonçalves 55
2 Fartini, P. Vaz 55
2—3 Hypério, L. Diaz 55
4 Gavroche, J. Alves 55
5 Zuido, J. Marchant 55
3—6 M. Dilemma, N. Pereira 55
7 Dix, F. Irigoyen 55
8 Van Dick, O. Ulloa 55
4—9 Jet, xx 55
10 Esquimau, L. Gonzalez 55
11 Arlechino, L. Rigoni 55

8.º páreo — Prêmio "República do Peru" — às 17 horas — Cr$ 110.000,00 — Distância 1.500 metros.

Ks
1—1 H. Melody 55
2 Hungarian Raps 55
3 Oh! Bela 55
2—4 Intrusa 55
5 Terereca 55
6 Lhasa 55
3—7 Fogalha 55
8 Fauvette 55
9 Imperiosa 55
4-10 Farelice 55
11 Farcythara 55
12 Favoé 55
" Xaranga 55

NOTA — Todos os páreos na grama.

Filho de Coaraze é melhor na areia

Não fôsse a enorme vantagem de seis quilos que Anil dispensa ao perdedor Good Fellow e a dupla doze do primeiro páreo de hoje poderia ser "apontada" como a maior "barbada" do ano.

Todavia prevalecendo-se da vantagem no pêso, Good Fellow — que na estréia ficou parado após a partida — poderá fazer jus ao "handicap" e finalizar bem colocado, uma vez que desta feita terá a condução do jóquei que melhor aproveita oportunidades para largar bem: Adalton Santos.

BEM NA AREIA

O potro Revide — considerado por seu treinador como sendo um dos melhores de sua cocheira — já demonstrou que se transforma numa pista de areia. Neste tipo de raia o filho de Coaraze venceu por mais de trinta metros, com grande facilidade, portanto, no ótimo tempo de 74"2/5, para os 1.200 metros. Sem dúvida alguma o pilotado de Manoel Bezerra da Silva é o competidor que melhores condições reúne para vencer a prova.

SÉRIO RIVAL

Todavia terá em Anil um grande adversário. Na raia de grama o defensor do stud Zélia G. Peixoto de Castro venceu um clássico em que Revide foi o sexto colocado e posteriormente escoltou o veloz Shibo — ocasião em que Revide foi novamente o sexto colocado. Caso não sinta a vantagem de seis quilos que dispensará ao perdedor Good Fellow, Anil certamente finalizará a prova lutando com Revide e, por conseguinte, formando a dupla favorita.

O Diário Carioca Aponta

Páreos		duplas
1.º	Revide — Anil — Good Fellow	12
2.º	Jamoy — Xiririca — Etchika	13
3.º	Leafless — Disco — True Love	13
4.º	Orimã — Antigona — My Fair Lady	34
5.º	Ajaúna — G. Lollobrigida — Clava	13
6.º	Rubicon — Mister Joe — Baionês	13
7.º	Denka — Colúmbia — Orinthia	12
8.º	Jebeil — Asilado — Tower	13

Nossos informes para hoje

1.º Páreo — 1.300 metros — Cr$ 120.000,00 — Cr$ 36.000, 00 e Cr$ 24.000,00 — Record: 79"2/5, Farinelli — às 13,40

Animais — Jóqueis	Pêso	Possibilidades	Treinadores	Performances	Tempo
1—1 Anil, J. Marchant	56	Seríssimo rival. Pule de 13.	M. Almeida	2º de Shibo — Fuji Yama	1.200 71"3/5 GL
2—2 Revide, M. Silva	54	A dupla é sua. Pode até vencer.	P. Morgado	6º de Shibo — Anil	1.200 71"3/5 GL
" Gororó, J. Martins	54	Anda bem mas não deve ganhar.	P. Morgado	1º de Relâmpago — Fascal	1.000 64" AP
3—3 Cervo, A. Bolino	54	Estranhou muito esta turma.	J. S. Silva	8º de Shibo — Anil	1.200 71"3/5 GL
4 Monteimperial, Não corre	50	Não correrá.	R. Carrapito		1.000 65"2/5 AP
4—5 Damasqueiro, Não corre	54	Não correrá.	J. Attianesi		— —
6 Godd Fellow, A. Santos	50	Poderá entrar placê.	A. D. Silva	Uº de Vermouth — Relâmpago	1.000 65"2/5 AP

Nossa indicação — REVIDE | Adversário — ANIL | Bom azar — GOOD FELLOW

2.º Páreo — 1.400 metros — Cr$ 90.000,00 — Cr$ 27.000,00 e Cr$ 18.000,00 — Record: 84"4/5, Urge — às 14,10 hs.

Animais — Jóqueis	Pêso	Possibilidades	Treinadores	Performances	Tempo
1—1 Jamoy, J. Carlindo	56	Ficou na conta para ganhar esta.	R. Tripodi	2º de Denka — Fame	1.200 77"4/5 AP
2—2 Femme, M. Silva	56	Pode perfeitamente desforrar-se.	W. Pedersen	3º de Denka — Iamoy	1.200 77"4/5 AP
3 Defesa, A. Bolino	56	Tem chegado muito longe. Azarão.	O. Goes	5º de B. Bill — Doidinho	1.500 94" GL
3—4 Xiririca, J. Marchant	56	Muito cheia de manhas. É rival.	G. Rodrigues	4º de Denka — Jamoy	1.200 77"4/5 AP
5 Destra, A. G. Silva	56	Nada deverá fazer de útil.	J. Venâncio	7º de Colúmbia — Xiririca	1.300 82"2/5 AL
4—6 Etchika, J. G. Silva	56	O dia que não sentir os dodóis...	F. Schneider	6º de Colúmbia — Xiririca	1.300 82"2/5 AL
7 Recanta, A. Santos	56	Vai correr uma enormidade. Olho.	C. Pereira	5º de Colúmbia — Xiririca	1.300 82"2/5 AL

Nossa indicação — JAMOY | Adversária — XIRIRICA | Bom azar — ETCHIKA

3.º Páreo — 1.500 metros — Cr$ 90.000,00 — Cr$ 27.000,00 e Cr$ 18.000,00 — Record: 91"4/5, Tirafogo — às 14,40

Animais — Jóqueis	Pêso	Possibilidades	Treinadores	Performances	Tempo
1—1 Leafless, A. Barroso	52	Grande rival. Na pesada então...	W. Sousa	2º do Cibil — Antártico	1.600 100"3/5 AL
2 Halfiler, L. Santos	52	Quem diria que já venceu Offenbach.	A. Feijó	8º de T. Blond — Comancho	1.600 102" AM
2—3 True Love, M. Silva	56	Não valeu a última. Grande rival.	W. Costa	Uº de Offenbach — Antártico	1.400 84"1/5 GL
4 Canzoniere, P. Fontoura	52	Com estas chuvas é ótimo placê.	M. Salles	4º de Ururaí — S. Emilion	1.400 89"2/5 AP
3—5 Disco, A. Bolino	56	Corrido sem tropeços vai assustar.	C. Pereira	3º de Offenbach — T. Love	1.300 83"1/5 AP
6 Orion, A. Santos	56	Este deixou muita gente louca.	J. Morgado	4º de Offenbach — Antártico	1.400 84"1/5 GL
4—7 Mar Cáspio, A. Ricardo	56	Pode pagar placê. Cuidado!	G. Feijó	4º de Offenbach — T. Love	1.300 83"1/5 AP
8 Prelude, B. Alves	56	Tem gente melhor no páreo.	M. Mendes	3º de Nina Boba — Kartinelli (S.V.)	1.100 73" AP

Nossa indicação — LEAFLESS | Adversário — DISCO | Bom azar — TRUE LOVE

4.º Páreo — 1.500 metros — Cr$ 90.000,00 — Cr$ 27.000,00 e Cr$ 18.000,00 — Record: 91"4/5, Tirafogo — às 15,10

Animais — Jóqueis	Pêso	Possibilidades	Treinadores	Performances	Tempo
1—1 M. F. Lady, A. Ricardo	56	Continua como seríssima rival.	F. Schneider	1º de Lena — Joncia	1.400 90" AP
2 Xerê, J. Silva	52	Andou em Campos e está muito bem.	O. F. Reis	6º de Xira — Xanca	1.300 78"2/5 GL
2—3 Xira, Não corre	56	Não correrá.	L. Ferreira		— —
4 La Tulipe, J. Santos	62	Gosta do capim e curta distância.	G. Ferreira	1º do Clavina — Xama	1.300 79" GL
3—5 Orimã, A. Santos	52	Outra forte adversária aqui.	J. Morgado	3º de Dudka — Vereda Tropical	1.400 90"2/5 AP
" Orissanga, J. G. Silva	52	Ótima ajuda. Deve até vencer.	J. Morgado	1º de Colúmbia — Galigaé	1.400 88"1/5 AL
6 Livônia, A. Bolino	56	Nada tem feito. Difícil vencer.	R. Carrapito	7º de Hagra — Vereda Tropical	1.300 84" AP
4—7 Antigona, M. Silva	56	Que turma apanhou! Cuidado.	P. Morgado	5º de Queguari — Ximbaúva	1.400 85"4/5 GL
8 Dama Negra, L. Santos	56	Ótimo placê. Anda muito bem.	L. Ferreira	5º de Hagra — Vereda Tropical	1.300 84" AL
9 Lily Rose, A. Barroso	56	Muito irregular. Não acreditamos.	G. Feijó	6º de Hagra — Vereda Tropical	1.300 84" AL

Nossa indicação — ORIMA | Adversária — ANTIGONA | Bom azar — MY FAIR LADY

5.º Páreo — 1.300 metros — Cr$ 60.000,00 — Cr$ 18.000,00 e Cr$ 12.000,00 — Record: 79"2/5, Farinelli — às 15,40

Animais — Jóqueis	Pêso	Possibilidades	Treinadores	Performances	Tempo
1—1 Ajaúna, A. Bolino	60	Vai à terceira consecutiva.	A. Araújo	1º de Uca — G. Lollobrigida	— —
2 Sea Venon, A. Santos	54	Sempre em forma. Bom placê.	M. Oliveira	2º de Tendresse — Atalia	1.400 89"4/5 AL
2—3 Clava, M. Silva	60	Na pesada sua chance diminui.	S. Câmara	2º de Tia Poliana — Itajubá	1.600 101" GL
4 Prosa, L. Santos	52	Não acreditamos que vença.	O. C. Dias	Uº de Tendresse — Atalia	1.400 89"4/5 AL
3—5 G. Lollobrigida, J. G. Silva	52	O placê é certo. Pode até vencer.	W. Aliano	3º de Ajaúna — Uuca	1.400 91"2/5 AM
" E. Madrid, L. Vaz	52	Tem perdido para algumas aqui.	W. Aliano	6º de T. Poliana — G. Lollobrigida	1.300 85"1/5 AU
4—6 Atália, A. G. Silva	52	Não repetiu seu feito com Tendresse.	J. Burioni	4º de T. Poliana — Clava	1.600 101" GL
7 Rígida, J. Quintanilha	56	Azarão. Respeita algumas aqui.	A. Corrêa	5º de T. Poliana — Clava	1.600 101" GL

Nossa indicação — AJAUNA | Adversária — G. LOLLOBRIGIDA | Bom azar — CLAVA

6.º Páreo — 1.600 metros — Cr$ 80.000,00 — Cr$ 24.000,00 e Cr$ 16.000,00 — Record: 97"2/5, Farinelli — às 16,10 (BETTING)

Animais — Jóqueis	Pêso	Possibilidades	Treinadores	Performances	Tempo
1—1 Rubicon, A. Cardoso	56	Deve ganhar e ainda dá pule.	M. Sousa	2º de Jeton — Arrebitada	1.300 81" GL
2 Vulcano, P. Labre	60	Eis aí um bom estreante. Olho nêle.	C. Tôrres	1º de Itobi — Jamaico (SP)	1.600 104"4/5 AL
3 Superiori, I. Souza	60	Sempre chega por perto. Ganhar, não.	G. Morgado	5º de Asilado — Rubicon	1.200 77" AL
4 Titan, A. Ricardo	56	Nada vem fazendo. Não ganhará.	F. Schneider	6º de Janjak — Garrafão	1.600 104"4/5 AL
2—5 Baionês, J. Carlindo	60	Chegou perto na última. Placê.	J. Atianesi	2º de Isleros — Garrafão	1.400 91"4/5 AP
6 Boomerang, M. Silva	60	Pule enorme. Tem melhores no páreo.	P. Morgado	4º de Jeton — Rubicon	1.300 81" GL
7 Ciúme, A. Bolino	60	Bah! Vamos riscá-lo totalmente.	C. Pereira	9º de Janjak — Garrafão	1.600 104"4/5 AL
8 Nat King Cole, L. Santos	60	Não gosta da distância. Azarão.	R. Carrapito	8º de Saravando — Jeton	1.300 81" GL
3—9 Mister Joe, A. G. Silva	60	Mesmo em distância boa, nada fêz.	S. Freitas	5º de Jeton — Rubicon	1.300 81" GL
" Délicat, J. Lopes	50	Agora na areia, é fortíssimo rival.	S. Freitas	12º de Jeton — Rubicon	1.300 81" GL
10 Titânco, J. A. Silva	60	Ganhando é grande surprêsa.	F. Abreu	11º de Jeton — Rubicon	1.300 81" GL
11 Entrerriano, L. E. Castro	60	Também tem chegado pelas tabelas.	M. Mendes	9º de Jeton — Rubicon	1.300 81" GL
4-12 Garrafão, A. Santos	56	Vem se chegando sempre. É rival.	M. Salles	3º de Isleros — Baiones	1.400 91"4/5 AP
13 Dório, M. Henrique	60	Muito ligeiro. E como pára!!	Ed. Coutinho	5º de Isleros — Baiones	1.400 91"4/5 AP
14 Emok, J. Barros	50	Tão cedo conseguirá ganhar uma.	J. Burioni	6º de Jeton — Rubicon	1.300 81" GL
" Ugo, A. Caminha F.	56	É muito remota sua chance.	J. Burioni	8º de Asilado — Rubicon	1.200 77" AL

Nossa indicação — RUBICON | Adversário — MISTER JOE | Bom azar — BAIONES

7.º Páreo — 1.300 metros — Cr$ 90.000,00 — Cr$ 27.000,00 e Cr$ 18.000,00 — Record: 79"2/5, Farinelli — às 16,45

Animais — Jóqueis	Pêso	Possibilidades	Treinadores	Performances	Tempo
1—1 Denka, A. Bolino	56	Deve repetir, pois apanhou forma.	C. Pereira	1º de Jamoy — Femme	1.200 77" AP
2 Acústica, A. Ramos	56	Difícil vencer nesta companhia.	J. Piotto	8º de Benguiat — Vlavina	1.200 78" AP
2—3 Colúmbia, A. Hodecker	56	Aqui poderá chegar brigando.	M. F. Neves	3º de Udine — Orani	1.300 82"4/5 AM
4 Miralua, J. Carlindo	56	Nada vem fazendo. Será surprêsa.	S. Morales	6º de Udine — Orandi	1.300 82"4/5 AM
5 Lille, J. Barros	56	Sua melhor corrida foi na relva.	A. Rosa	5º de Udine — Orani	1.300 82"4/5 AM
3—6 Cumparsa, P. Fontoura	56	Numa raia leve (não tem) brigará.	R. Carrapito	4º de Serena — Clavina	1.400 85"3/5 GL
7 Octavia, J. Santos	56	Não é mais a mesma.	O. Pinto	5º de Orissanga — Colúmbia	1.400 88"1/5 AL
8 Galigaé, A. Cardoso	56	Não chegou longe. Pode surpreender.	Y. Penha	4º de Udine — Orani	1.300 82"4/5 AM
4—9 Orinthia, A. Santos	56	Grande rival. Pode vencer logo.	J. Morgado	9º de La Tulipe — Clavina	1.300 79" GL
10 Chiarina, M. Henrique	56	Turma meio fraca. Bom placê.	M. Gil	Uº de Lousiane — Joncia	1.300 82"4/5 AM
11 Samoa, A. G. Silva	56	Tem chegado caindo. Difícil.	E. Cardoso	Uº de Urissanga — Colúmbia	1.400 88"1/5 AL

Nossa indicação — DENKA | Adversária — COLUMBIA | Bom azar — ORINTHIA

8.º Páreo — 1.300 metros — Cr$ 60.000,00 — Cr$ 18.000,00 e Cr$ 12.000,00 — Record: 79"2/5, Farinelli — às 17,20

Animais — Jóqueis	Pêso	Possibilidades	Treinadores	Performances	Tempo
1—1 Jebeil, A. Hodecker	52	Vem sempre confirmando. É rival.	M. F. Neves	2º de Asilado — Cacife	1.300 84"2/5 AP
2 Malvinero, L. Santos	52	Nada tem prometido. Difícil vencer.	J. Piotto	5º de Asilado — Jebeil	1.300 84"2/5 AP
3 Tower, J. Carlindo	58	Mesmo na grama, nada fêz.	J. Lourenço Fº	3º de Wagner — Califfo	1.600 99"4/5 GL
2—4 Cacife, M. Silva	56	Grande rival. Cuidado com êle.	A. Cardoso	3º de Asilado — Jebeil	1.300 84"2/5 AP
5 Pernambuco, M. Coutinho	56	Chegou longe. Pode reabilitar-se.	W. Aliano	6º de Wismitz — Campi	1.400 89"3/5 AM
6 Ulano, A. Barroso	56	Gosta também muito do páreo.	J. Andrade	7º de Cascador — Asilado	1.300 84"2/5 AP
7 Souvenir, Não corre	56	Não correrá.	C. Ribeiro		— —
3—8 Asilado, A. Ricardo	58	Seguiu firme e pode repetir.	F. Schneider	1º de Jebeil — Cacife	1.300 84"2/5 AP
" Galeon d'Or, S. Pereira	52	Só vem chegando em último.	F. Schneider	Uº de Cascador — Junr	1.400 86"1/5 GL
9 Gandulo, J. Zeferino	58	Turma acessível. Pode vencer.	M. Aguiar	7º de Tristão — Jangali	1.400 89" AL
10 Folguedo, A. G. Silva	52	Não deverá fazer nada de útil.	C. Rosa	7º de Asilado — Jebeil	1.300 84"2/5 AP
4-11 Campi, A. Santos	54	Não confirmou suas últimas corridas.	S. Morales	6º de Asilado — Jebeil	1.300 84"2/5 AP
12 Ultra, J. G. Silva	54	Era levado "no dedo" e chegou longe.	M. Gil	8º de Asilado — Jebeil	1.300 84"2/5 AP
13 Boulevard d'Or, L. Vaz	52	Na areia vai a reabilitação.	W. Aliano	Uº de Wagner — Califfo	1.600 99"4/5 GL
14 T. the Second, I. Souza	58	Este só chega depois do último.	M. Oliveira	Uº de Alambre — Campi	1.400 89"1/5 AL

Nossa indicação — JEBEIL | Adversário — ASILADO | Bom azar — TOWER

Rio Grande...

(Conclusão da 3ª pág.)

conselhos, para que tenhamos igualdade de tratamento com outras regiões. Precisamos reivindicar a posição a que temos direito, mesmo com grandes sacrifícios. Necessitamos, enfim, de uma solução para os problemas financeiros do Estado, a qual só o govêrno federal pode dar.

ESQUEMA

O sr. Leonel Brizola resumiu em três itens o esquema destinado a solucionar a crise em que se debate o Estado: «1.º — uma solução financeira, pois há carência de meio circulante, dada a inflação desenfreada. Precisamos obter dinheiro a longo prazo, através de investimentos públicos e privados que poderão ser feitos com auxílio do govêrno da União; 2.º — reformulação da política agrária. Temos necessidade de uma definição do govêrno da União, em relação a êsse problema, a qual deverá ser produzida através de compromissos». Esclareceu, a essa altura, o governador que a reformulação tem que se dirigir pa... a exportação ùnicamente. «Abandonando as áreas nacionais e exportando para o exterior, estaremos caminhando para a solução de nossos problemas. 3.º — A industrialização. O Rio Grande do Sul tem grandes perspectivas, tem enormes possibilidades de disputar os mercados nacionais e os dos países vizinhos. Mas precisamos de fábricas para a industrialização de nossos produtos, como é o caso de nossa produção lanígera, industrializada quase que totalmente em São Paulo. Precisamos, em síntese, criar a industrialização através de um Banco de Desenvolvimento do Rio Grande do Sul».

Socialista...

(Conclusão da 3ª pág.)

Martins (PSP) reivindicou também para o presidente de seu partido, sr. Ademar de Barros, o título de candidato nacionalista, a exemplo do marechal Lott. Disse o sr. Barcelos Martins que tem autoridade para fazer tal afirmação, pois o próprio deputado Geraldo Reis sabe que êle, Barcelos, é um "nacionalista de primeira hora".

SÍNTESE

Na sessão de hoje, falaram ainda os deputados:

— Hamilton Xavier (PSD), elogiando o trabalho dos Centros Pró-Melhoramentos de Niterói e aplaudindo a decisão do sr. Wilson de Oliveira, prefeito da Capital, que indicou um representante de tais órgãos para assessorá-lo;

— Valdir Medeiros (PR), comentando com simpatia a vinda de uma delegação comercial soviética ao Brasil e apelando para que o presidente da República restabeleça com a URSS não só as relações comerciais, mas também as diplomáticas.

— Daso Coimbra (PTB), apelando para que o salário-família seja estendido aos servidores do pôrto de Niterói e de Angra dos Reis.

— João Silveira (PSD), pedindo que se conceda carteiras profissional aos "bicheiros", pois considera que o jôgo já foi oficializado em território fluminense, através da chamada "operação Juraci Magalhães".

OS QUE FALTAM

Ficaram vazias, hoje, as poltronas dos srs. Álvaro Fernandes (presidente da Assembléia), Tito Nunes, Adolfo de Oliveira, Câmara Pinto, Carlos Quintela, Jaime Bitencourt, Jorge eBdran, Ordener Veloso e Raimundo Aguiar.

Ivo: 'não...

(Conclusão da 4.ª página)

que disporei como secretário, procurarei dar às superiores determinações de S. Exa. o embaixador Sette Câmara e às tarefas o mais cabal desempenho. E de tal modo, que o governador a ser eleito pelo sufrágio popular a 3 de outubro encontre o Estado da Guanabara em condições, no setor da Viação e Obras, de receber a obra ingente e fecunda de seu govêrno.

"De todos espero a mais leal e franca colaboração. Da imprensa escrita, falada ou projetada solicito a indispensável ajuda de tôdas aquelas críticas que objetivem a promoção do bem estar da comunhão social que outra não é a principal finalidade de qualquer govêrno democrático.

"Se Brasília, como disse eminente parlamentar brasileiro, foi "uma dádiva do homem a Deus", não deixaremos nós que o Rio de Janeiro — essa dádiva de Deus ao Homem, perca nada de sua graça, de sua beleza e de seu valor.

"Quanto a mim, é neste programa e neste ideal que assumo a Secretaria de Viação e Obras, para colaborar com o preclaro governador Sette Câmara, em cujo talento e mocidade o Estado da Guanabara sempre encontrará motivos de orgulho e desvanecimento."

Montarias oficiais: sábado na Gávea

1.º páreo — às 13,10 horas — 1.200 metros — Cr$ 120.000,00.

Ks
1—1 Montel, J. Portilho 54
2 Grilla, I. Sousa 54
2—3 Opolair, M. Silva 54
" Kochana, F. G. Silva 54
3—4 Quelucia, A. Ricardo 54
5 Honey Light, B. Alves 54
6 F. Kisser, W. Andrade 54
7 Gravure, D. P. Silva 54
8 G. Girls, J. Lopes 54

2.º páreo — às 13,40 horas — 1.400 metros — Cr$ 100.000,00.

Ks
1—1 Daman, A. Ricardo 51
2—2 Montehostil, J. Portilho 55
3—3 Zombeteiro, J. Marchant 51
4 L. Sertão, A. Hodecker 51
4—5 Laço, G. Queiroz 51
6 Sheriff, M. Silva 51

3.º páreo — às 14,10 horas — 1.500 metros — Cr$ 100.000,00.

Ks
1—1 Zenda, J. Marchant 55
2 Ramazon, S. Rodrigues 55
2—3 Dandin, A. Ricardo 55
4 Pampeiro, M. Silva 55
3—5 F. Jealous, W. Andrade 55
6 Estilete, I. Sousa 55
4—7 Labatout, J. Lopes 55
8 Guerrilheiro, D. Moreira 55
9 Vila Real, P. Silva 55

4.º páreo — às 14,40 horas — 1.300 metros — Cr$ 100.000,00.

Ks
1—1 Zêlo, J. Marchant 55
" Zunzum, M. Silva 55
2—2 Perseus, J. Portilho 55
3 Esteio, M. Nicleviak 55
3—4 Lord Diamante, D. P. Silva 55
5 Irisio, H. Lima 55
4—6 Mondo, O. Macedo 55
7 Juiz de Paz, O. Moura 55
8 Boticário, A. Ricardo 55

5.º páreo — às 15,10 horas — 1.300 metros — Cr$ 100.000,00.

Ks
1—1 Vincennes, M. Silva 55
2 Changuita, J. Marinho 56
2—3 Candoca, A. Ricardo 55
4 Diavolessa, H. Cunha 55
3—5 Florabela, I. Sousa 55
6 Yamagata, D. Moreira 55
4—7 Amália, D. P. Silva 53
8 Quipela, A. Hodecker 55

6.º páreo — às 15,40 horas — 1.500 metros — Cr$ 100.000,00.

Ks
1—1 Quebrafogo, A. Ricardo 55
2 Mj. Branco, W. Andrade 55
2—3 Volteio, D. P. Silva 55
" Zéo, J. Portilho 55
3—4 Pégassus, J. Ramos 55
5 Taj-El-Arab, Não corre 55
4—6 Bóreas, D. Moreira 55
7 Zimbo, J. Marchant 55

7.º páreo — às 16,10 horas — 1.300 metros — Cr$ 100.000,00 — (Betting).

Ks
1—1 Zana, J. Marchant 55
2 Pamona, J. Portilho 55
2—3 Colomba, F. G. Silva 55
4 Intruja, H. Cunha 55
3—5 Lethe, J. Marinho 55
6 Satireza, M. Silva 55

4—7 Colunata, A. Ricardo 55
8 Frigate, W. Andrade 56
9 Sayonara, A. Nahid 55

8.º Páreo — às 16,45 horas — 1.500 metros — Cr$ 80.000,00 — (Betting).

Ks
1—1 Chaço, M. Silva 58
2 Wagner, Não corre 60
2—3 Vingo, J. Portilho 54
4 Lahore, W. Andrade 54
5 Garganta, M. Nicleviak 54
3—6 Carpentier, J. Ramos 56
7 Namur, G. Queiroz 54
8 Cocal, A. Marçal 60
10 Cavaliere, A. Hodecker 52
11 Dangeur, A. Ricardo 56

9.º páreo — às 17,20 horas — 1.500 metros — Cr$ 80.000,00 — (Betting).

Ks
1—1 Rose Reine, A. Marçal 60
2 H. Blair, J. Barros 56
2—3 V. Benedita, I. Sousa 60
" V. Thereza, J. Portilho 60
3—4 Beiçudinha, A. Hodecker 60
5 Bobinha, H. Cunha 50
6 Gerebaita, L. Vaz 56
4—7 Greiúna, D. Moreira 58
8 Alentejana, Não corre 54
9 Ué, J. Lopes 60

MARTIAL VENCEU O "DOIS MIL GUINÉUS"

NEWMARKET (Inglaterra), 27 (UPI-DC) — O cavalo Martial ganhou hoje o prêmio de 2.000 guinéus ao superar Venture VII e Aurol, nessa ordem, numa prova da qual participaram 17 cavalos.

Martial ganhou por cabeça e Venture VII chegou 4 corpos à frente de Aurol. Venture VII se achava invicto em 5 corridas consecutivas.

Turfe no Sul

PÔRTO ALEGRE, 27 (da Sucursal do DC) — No hipódromo do Cristal, o dinheiro do apostador virou capim. Parece mentira que num centro relativamente evoluído, que se jacta de possuir o melhor e mais belo hipódromo da América do Sul, aconteça cenas e fatos como já estamos acostumados a presenciar no campo de corridas do J.C. do Rio Grande do Sul. Falhas clamorosas do "starter" ou do "starting-gate", têm ocasionado seguidos acontecimentos desagradáveis, culminando, domingo último, com uma cena de pugilato entre um associado e um membro da Comissão de Corridas. O pior de tudo é que esta situação não é nova, e parece que falta peito para alguém resolver definitivamente a parada.

* * *

Deverá estrear na próxima temporada, um produto do argentino Profundo, que reune condições de tornar-se um grande "racer". Trata-se de um produto oriundo de cruza de raça tipicamente francesa, com sangue inglês e francês, via Argentina. Profundo é um filho de Phidias em Belsama por Badruddin enquanto a mãe do produto, Avenirá é uma filha de Avenger em Perfidia por Nino.

* * *

O que realmente está despertando as atenções dos turfistas gaúchos, é a realização do "Derby Sul-Americano", domingo, em Cidade Jardim. Várias paradas estão sendo feitas, notando-se leve predomínio para Farwel. Já vimos apostas de importâncias simplesmente fabulosas, inclusive uma de fanático pelo potranco Hypério. Diz êle que o filho de Amphis não tem nenhum adversário no páreo.

PAULO JUVENAL
Advogado
Sen. Dantas, 45/6 — s/610
Diàriamente das 16 às 19 horas

Araújo conta com nova vitória de Ajauna

Volta a competir no quinto páreo desta tarde no Hipódromo da Gávea, a égua AJAUNA pupila do treinador Artur Araújo. Vem de duas vitórias na turma e está pronta para marcar novo êxito esta tarde, apesar da vantagem de pêso que dará às demais adversárias. Seguiu na conta a ègüinha, e vai de novo enfrentar a pista do seu agrado, assim como uma distância dentro de suas reais possibilidades. Eis a razão do nosso destaque para AJAUNA que pode ser lembrada como uma das melhores indicações desta tarde.

Nova goleada fará o Fla voltar

9x2 e outras coisas

Se 9x2 não provoca reação, não sei o que possa provocá-la. Fui dormir, anteontem, com a vaga esperança de que fôsse um equívoco telegráfico. Nove, não — pensava, aturdido. Nove é demais.

No entanto, nove.

Evidente que um resultado dêsses não se explica por si mesmo. Alguma coisa terá havido, além dos 90 minutos normais, que contribuiu para o desastre. Soube que o time do Flamengo chegou em Londres às 4 horas da manhã, tomou um trem, viajou oito horas, desembarcou em Glasgow quase à 1 da tarde para jogar às 3.

Se é verdade, isso absolve o time, mas não absolve o clube, a sua administração, que autoriza êsse massacre dos jogadores e a sua desmoralização em troca de quota ridícula de 200 contos por jôgo.

Em três jogos, o Flamengo fêz 3 gols e sofreu 16. E' um exagêro, vai além do ridículo, para tornar-se trágico, atestado maior que é da falência em que o futebol brasileiro começa a afundar.

As derrotas do Flamengo são o que pode haver de pior. Mas também o Fluminense já perdeu seus dois primeiros jogos, sua defesa sofreu 8 gols e o ataque não fêz mais de 4. Não sei quanto estará ganhando por jôgo, mas não será muito mais do que ganha o Flamengo.

Onde é que vamos chegar? Está logo ali, o fim do caminho: é o mercado internacional fechado pelo desinterêsse popular. O público dos outros países já não acorrerá aos campos para ver jogadores que, afinal de contas, não são tão campeões do mundo assim. E os empresários se desinteressarão até mesmo dessas exibições dos mambembes do futebol, dos circos da roça que saem por aí a tentar neutralizar, com sacrifício desumano, todo o mal que a burrice e a incompetência dos dirigentes lhes faz.

Anteontem, no seu editorial da segunda página, Mário Filho chamava a atenção para o absurdo que é os clubes desprezarem, como desprezam, o torneio Rio-São Paulo — que êste ano, disputado no estilo Paulo Machado de Carvalho, ainda assim permitiu uma arrecadação média de 800 contos por jôgo, enquanto a média do campeonato carioca e a do paulista não atingia 300 contos. Já todo mundo lembrou que o ideal seria disputar-se o Rio-São Paulo em dois turnos, com uma tabela inteligente; jogos mais espaçados, no máximo dois por semana em cada cidade, pois não pode haver certame mais importante do que êsse; os campeonatos regionais ficariam reduzidos, como é lógico, à condição de divisão de acesso ao grande torneio. Com isso, talvez as rendas dos campeonatos regionais não crescessem tanto (poderiam crescer através de outras medidas: entradas mais caras, veto à televisão etc.), mas as do Rio-São Paulo corresponderiam ao interêsse que os seus disputantes despertam no grande público. E, crescendo as arrecadações, já os clubes brasileiros não teriam interêsse em se submeter às excursões arrasadoras e pobres, só jogariam no exterior à base de uma remuneração pelo menos equivalente à que obtêm jogando entre si.

Mas não. Êles não querem saber disso, os cartolas. Não há fôrça que vença a sua inércia, que os ponha a trabalhar pelo futebol do qual só sabem colher os doces frutos para os seus interêsses particulares.

EVANDRO

Ausência de cinco titulares o motivo

LONDRES, 27 — Em entrevista à imprensa londrina, o treinador Zezé Moreira explicou a fraca atuação do seu quadro contra o West Ham, têrça-feira última, pela ausência de cinco titulares: Castilho, Jair Marinho, Pinheiro, Altair e Valdo.

Outro fator que contribuiu para a má atuação do time foi, segundo decarações do treinador do clube carioca, a negativa do árbitro em consentir a substituição de Telê por Almir, apesar de o primeiro estar machucado e impossibilitado de continuar jogando.

CONJUNTO

Frisou Zezé Moreira que a grande qualidade de sua equipe é o conjunto, virtude esta que o time não pôde apresentar por estar desfalcado de cinco jogadores. "A defesa que jogou contra o West Ham — disse — foi totalmente improvisada, pois o único titular era Clóvis e êste mesmo atuou na posição de Jair Marinho. Isto prejudicou o sistema de cobertura adotado pela nossa defesa o que lhe tem valido referências elogiosas de quantos a vêem atuar".

Aliás causou estranheza a forma com que a defensiva tricolor comportou-se em seu primeiro compromisso, devido ao cartaz de que veio precedida.

ATAQUE

Quanto à produção do ataque, o treinador Zezé Moreira preferiu classificá-la, laconicamente, de normal. Acentuou, no entanto, que se Telê pudesse ter sido substituído por Almir, o resultado do jôgo contra o West Ham poderia ter sido diferente.

INTERNACIONAL ENFRENTA O FLORIANO

P. ALEGRE, 27 (Sport Press-DC) — Domingo vindouro o S. C. Internacional enfrentará, em Novo Hamburgo, ao Floriano local, como parte das comemorações da data de fundação do clube anilado novo-hamburguês. Para êsse encontro o Internacional colocará em ação todos os seus valores, inclusive o atacante Ivo Diogo que acaba de renovar contrato com o clube "colorado".

ROBERTO MONTEIRO DE BARROS
PROJETOS E CALCULOS
Rua Plum-i 113 — Tel.: 4-5850
CARMO — BELO HORIZONTE

LEI DE ACESSO NO FUTEBOL MINEIRO

B. HORIZONTE, 27 (Sport Press-DC) — Os dirigentes do futebol mineiro continuam com a idéia de organizar, para a temporada de 1960, a Lei de Acesso, para isso criando a segunda divisão. Assim é que o presidente Francisco Côrtes está estudando uma fórmula, sendo a mais viável, a da realização de um torneio eliminatório entre os 17 clubes da capital e do interior e os dez primeiros formariam na Divisão de Honra e os sete restantes, formariam a divisão secundária. Essa, em princípio, a fórmula que poderia ser aproveitada. Mas, a última palavra, caberá ao Conselho Divisional.

INSTITUTO DE APOSENTADORIA E PENSÕES DOS BANCÁRIOS
DEPARTAMENTO DE INVERSÕES
DIVISÃO DE ENGENHARIA
CONCORRÊNCIA PÚBLICA N.º 2/60

Chama a atenção dos senhores interessados para o Edital da Concorrência Pública n.º 2/60, a realizar-se no dia 3 de maio do ano em curso, destinado a execução dos serviços de construção de um prédio de 2 blocos, no terreno situado na Rua Pedro II, na cidade de Montes Claros, Estado de Minas Gerais, publicado no "Diário Oficial" da União (Seção I — Parte II) de 12-4-60 à pág. 1.471.

Os elementos ou outros esclarecimentos serão fornecidos ou prestados na Seção de Expediente da Divisão de Engenharia, sita na Av. Nilo Peçanha, 31 - sala 804, nesta Capital.

Rio de Janeiro, 19 de abril de 1960.

(ass.) ENOS SADOK DE SA' MOTTA
Presidente

Jogam hoje no Maracanã os selecionados de novos

As seleções de «novos» de S. Paulo e do Rio de Janeiro estarão em confronto hoje, à noite, no Maracanã, revertendo a renda em benefício das vítimas das inundações nordestinas.

O quadro carioca estêve muito melhor no primeiro jôgo, quando venceu por 2x1, sendo considerado o favorito de hoje. O encontro começará às 21,15 horas.

ALTERAÇÕES

O treinador da equipe paulista, Zezé Procópio, não ficou muito satisfeito com a produção do time no primeiro jôgo, principalmente com o setor ofensivo, que estêve muito apático e sem penetração. Acredita que com a entrada de Coutinho, no lugar de China, o ataque poderá render muito mais, pois o jogador santista é um centro-avante movimentado e se entende perfeitamente com Lorico e Rafael.

No setor defensivo, Zezé Procópio não pretende fazer alterações, uma vez que os jogadores da defesa estiveram muito bem.

CARIOCAS

Quanto aos cariocas, deverão apresentar-se com a mesma formação com que terminaram o jôgo de domingo último. O treinador Tim está satisfeito com a sua produção e não pretende alterar o time.

No segundo tempo, conforme o desenrolar do jôgo, poderão entrar os jogadores que ainda não foram aproveitados, como Beirute, Ademir, Edmar e Ronaldo.

QUADROS

PAULISTAS — Machado; Jorge, Vilásio, Ari e Vilela; Pedrinho e Rafael; Vanderlei, Lorico, Coutinho e Agenor.

CARIOCAS — Adalberto; Joel, Viana, Ronald e Paulistinha; Amaro e Valter; Neivaldo, Rossi, Manuelzinho e Beto.

Vasco e Santos hoje

O Vasco, que está invicto desde que Filpo Nunez assumiu a sua direção técnica, enfrentará hoje à noite, amistosamente, em Vila Belmiro, o quadro do Santos Futebol Clube.

Os vascaínos seguiram ontem para São Paulo, onde já se encontra o treinador da equipe.

EQUILÍBRIO

Em virtude dos desfalques das duas equipes — Delém, Bellini e Orlando, no Vasco, e Zito, Pelé e Pepe, no Santos — o jôgo de hoje deverá ser bastante equilibrado.

O encontro está despertando algum interêsse em face do último jôgo entre as duas equipes, disputado domingo passado no Maracanã, que terminou com o empate de 0x0.

QUADROS

SANTOS — Irno; Getúlio, Mauro, Calvet e Zé Carlos; Fioti e Mengálvio; Dorval, Nei, Mário e Tite.

VASCO: Barbosa; Dario, Brito, Barbosinha e Coronel; Ecio e Valdemar; Sabará, Cabrita, Pinga e Peniche.

O Botafogo não joga; descanso até segunda

"O Botafogo não pretende fazer e nem fará qualquer amistoso no domingo" — informou à reportagem do DIARIO CARIOCA, ontem, o treinador Paulo Amaral, desmentindo os rumores de que o alvinegro estaria em entendimentos com o Bangu para jogarem domingo.

Os jogadores do Botafogo estão liberados até segunda-feira próxima, quando deverão apresentar-se a fim de iniciarem o treinamento da equipe para a excursão à Europa.

CONFIANTE

O treinador Paulo Amaral está bastante confiante nas possibilidades de seu time na Europa. A campanha do quadro no Rio São-Paulo para êle foi muito boa, principalmente — frisou — se levarmos em consideração que perdemos Zagalo logo no início do torneio e não pudemos contar com outros titulares.

Ainda ontem, em conversa com o diretor de futebol, sr. Brandão Filho, Paulo Amaral mostrou-se favorável à contratação do médio apoiador Frazão. Quanto a Cacá, ainda não resolveu sua situação, acreditando o zagueiro que venha a renovar seu contrato antes do fim da semana.

SELEÇÃO ESTA EM CAIRO

CAIRO, 27 — Chegou hoje a esta cidade a delegação Brasileira de Futebol que jogarão sexta-feira contra o selecionado do Egito.

O jôgo será iniciado às 15,30 horas local, correspondendo aproximadamente às 10,30 horas do Brasil. O técnico Vicente Feola confirmou o time que lançará que será o seguinte: Gilmar; De Sordi, Belini, Vitor e Nilton Santos; Zito e Chinesinho; Garrincha, Pelé, Quarentinha e Pepe.

Nada está resolvido quanto a Paulinho

O sr. Brandão Filho, diretor de futebol do Botafogo, declarou à reportagem, ontem, ainda não ter nada resolvido a respeito do centroavante Paulinho.

A proposta do Boca Juniors ao Botafogo foi de Cr$ 5 milhões, enquanto o Botafogo pede Cr$ 7 milhões. Esta decisão da diretoria alvinegra foi comunicada ao representante do clube argentino que ficou de dar uma resposta até o fim da semana.

PALMEIRAS

Além do Boca Júniors, de Buenos Aires, o Palmeiras, de S. Paulo, mostra-se interessado na conquista do comandante de ataque, chegando a propor Cr$ 4 milhões e mais o passe de Romeiro. O Botafogo irá esperar a resposta do clube argentino para se pronunciar sôbre a proposta palmeirense.

O jogador Paulinho ficou bastante satisfeito com a decisão do Botafogo, esperando conseguir transferir-se para o Boca Júniors. Aliás, ontem mesmo estêve em contato com o representante do Boca Júniors.

DESCONTENTE

O fato do Corintians ainda não ter se pronunciado sôbre a sua aquisição desagradou profundamente a Paulinho, uma vez que por diversas ocasiões emissários dêste clube o procuraram e fizeram-lhe propostas. O Corintians, inclusive, havia se mostrado propenso a pagar Cr$ 5 milhões por seu passe.

-uma preferência nacional

CIA. DE CIGARROS SOUZA CRUZ

ENTRE OS NOVOS

O goleiro Adalberto, ex-titular do Botafogo, defenderá o arco dos "novos" cariocas

HOJE, NOITE DE ORÓS

Os quatro melhores quintetos do país, Flamengo e Fluminense (Rio) e Palmeiras e XV de Novembro de Piracicaba (São Paulo) desfilarão amanhã a partir das 21 horas no ginásio do Clube Municipal, quando proporcionarão uma grande noitada cestobolística em benefício dos flagelados nordestinos.

Caberá ao conjunto enea-campeão carioca enfrentar a equipe integrada por Pecente, Vlamir e Valdemar e outros valores, e o tricolor jogará com o campeão bandeirante que conta com Mosquito, Rosa Branca, Jatir, Peninha e Edson. Dada a fôrça e eficiência dos contendores, prevê-se a disputa de dois bons jogos, daí o interêsse do espetáculo e a expectativa do seu êxito técnico-social e financeiro. No domingo, no mesmo local, jogarão Fla x Palmeiras e Flu x XV.

Vitória do Flu por 2x1

SUSSEX, 27 — Jogando muito melhor do que no primeiro jôgo, quando perdeu, em Londres, para o West Ham, por 5 x 4 — o Fluminense, campeão carioca, venceu, hoje, nesta cidade, o Brighton por 2 x 1, resultado com que terminou o primeiro tempo.

Os gols do Fluminense foram feitos logo no início do jôgo, quando o time tricolor marcou seus dois gols por intermédio de Wilson e Maurinho. Na etapa final, o quadro carioca limitou-se a garantir o resultado do primeiro tempo, oportunidade em que a defesa do Fluminense apareceu muito bem, executando um perfeito sistema de cobertura. Clóvis, contra, consignou para os inglêses.

Cansaço não é desculpa

"Se o time sofrer nova goleada, enviarei ordens para regressar imediatamente ao Brasil, pois não podemos ficar à mercê da ânsia de um empresário pouco conhecido pelo clube, o mesmo que dirigiu a excursão do Bela Vista.

Declarou na tarde de ontem ao Bureau Americano de Informações, o presidente George Fernandes, a propósito das inseguras atuações do Flamengo em gramados europeus.

CONTRATO MAL FEITO

O sr. eGorge Fernandes disse ainda que o contrato que o Flamengo cumpre atualmente não cabe nenhuma culpa a essa nova direção do clube. Quando foi empossado já existia, sendo mantido. Mas, agora, que êle vê as dificuldades com que se debate o Flamengo, expondo o seu prestígio e ainda o futebol brasileiro, tomará uma atitude em benefício de sua gestão.

Bola Pra Frente

A LIÇÃO QUE BARBOSA NÃO APRENDEU

Há dias, o goleiro Barbosa estava dando uma demonstração de técnica e experiência a pedido de um fotógrafo que lhe seguia os movimentos, fotografando as pegadas — rasteiras, aéreas, pontes, mergulhos etc. — para publicar como lição aos aprendizes de goleiro.

O fotógrafo pediu uma defesa no canto, sem ângulo e Barbosa, parado junto à trave, explicou:

— Ficando aqui no canto, fechando o ângulo, não há jeito da bola entrar.

— E' — comentou o fotógrafo, impiedosamente — mas foi por aí mesmo que ela entrou em 50.

* * *

Quinze a um na semana passada, 14 a seis, agora: cinco na Inglaterra e nove na Escócia, justamente na zona em que os próprios europeus consideram falido o futebol, futebol quadrado e sem imaginação.

A dupla Fla-Flu será homenageada em Sete Lagoas, na volta de tão bela excursão.

* * *

Antes de embarcar, o Flamengo não tinha dinheiro sequer para comprar bolas: as que arranjou foram pagas, do próprio bolso, pelo presidente George Fernandes. Foi êle também que pagou a confecção dos uniformes da delegação.

* * *

Há quatro anos, mais ou menos, o arquiteto Oscar Niemeyer, traçou dois projetos: uma sede para o Botafogo, constante de duas pequenas obras nos terrenos do Mourisco e uma cidade, constante de dezenas de prédios monumentais, históricos, obra do século. Pois bem, a cidade já está pronta, foi inaugurada; e a sede do Botafogo, que seria obra simplíssima, está lá em estágio inicial de construção. A obra parou e o que existe de concreto já está com aquêle ar desbotado de coisa velha.

O Botafogo é o anti-Brasília por excelência.

* * *

Os mineiros estão cogitando de passar os jogos do campeonato para o turno da manhã. Motivo: de tarde, agora, todo mundo fica em casa, vendo futebol do Rio pela tevê Tupi cuja imagem chega por lá irrepreensível.

Quer dizer, a televisão, que se diz que não tira público, vai agora prejudicar a bilheteria de um futebol, coitado, que já está decadente e que vem sofrendo para recompor-se.

Agora é que o futebol mineiro vai morrer mais depressa: além do espetáculo do jôgo no Maracanã, Belo Horizonte terá, dentro do mesmo horário, um "show" individual de Ari Barroso que voltou a transmitir futebol e que é uma das atrações da televisão brasileira.

Vão querer dizer também que Ari Barroso não tira público.

ARMANDO NOGUEIRA

CARIOCA
é seu o
"DESFILE DO TRABALHO"

Suplantando em beleza, em pompa, em brilhantismo e grandiosidade o "DESFILE DO TRABALHO" realizado no anc passado, o SESI e a FEDERAÇÃO DAS INDÚSTRIAS DO RIO, oferecerão ao povo carioca, neste

1.° DE MAIO

um majestoso espetáculo. Industriais e Industriários, lado a lado, farão parte dêste segundo

"DESFILE DO TRABALHO"

que contará com a participação das mais representativas indústrias cariocas e seus carros alegóricos, culminando com uma grande exibição pirotécnica na Praça do Congresso.

O "DESFILE DO TRABALHO" partirá às 18 horas da Praça da República, passando pelas Avenidas Pres. Vargas e Rio Branco, até a Praça do Congresso, onde os festejos terão a sua apoteose.

Vaga Publicidade

ASSISTA ao
"DESFILE DO TRABALHO"

Sob os auspícios do SESI e da FEDERAÇÃO DAS INDÚSTRIAS DO RIO

Devassa no Trânsito

Dias atrás tivemos oportunidade de apelar para o governador provisório do Estado da Guanabara no sentido de examinar a anarquia, o desleixo e a displicência que orientam os trabalhos afetos ao Serviço de Trânsito, um dos órgãos mais importantes do extinto DFSP.

Confirmando o que dissemos vêm a público o despacho exarado pelo titular da 24.ª Vara Criminal determinando rigorosa sindicância para apurar a veracidade das acusações feitas pelo sr. Elmar de Sá Lima Pereira contra a citada dependência policial. E finalizando seu despacho diz o juiz Alcino Pinto Falcão que «se comprovadas essas acusações deve ser feita uma verdadeira limpeza no Serviço de Trânsito».

Que acusações são estas? É que o sr. Elmar de Sá Lima Pereira, na qualidade de representante do Sindicato dos Proprietários de Lotações, afirmou, perante a Comissão de Transportes Coletivos, quando em reunião oficial, que pagára Cr$ 902 para obter, com a rapidez que desejava, a liberação de alguns papéis de seu interêsse e que se encontravam no ST.

Com surprêsa não se fêz administrativamente a apuração do fato. Em compensação o acusador foi processado no 10.º DP pelo crime de calúnia.

Contra tal decisão rebelou-se, aliás muito bem, o magistrado pois o caso seria de difamação cabendo ao Ministério Público oferecer denúncia não sendo necessária a abertura de inquérito.

Baixando os autos à delegacia de origem o juiz quer que se faça rigorosa sindicância em tôrno da acusação. Vamos ver o que vai apurar a tal sindicância.

Ela devia ser solicitada não ao 10.º DP que, por espírito de camaradagem, estamos certos, nada fará de positivo no sentido de esclarecer a Justiça. Deveria ser solicitada ao governador provisório da Guanabara o qual dispõe de maiores recursos para apurar as acusações graves feitas pelo representante do Sindicato dos Proprietários de Lotações.

Mas, como é o 10.º DP que vai agir no caso aconselhavamos seu titular a ouvir o que se diz nos cafés da Praça Tiradentes e que são vizinhos da sede do ST. Talvez que colhendo uma palavra aqui e outra acolá possa o delegado Trocoli chegar a alguma conclusão.

Qualquer que seja o resultado da sindicância não é possível que continue o ST com a direção que vêm se eternizando com reais prejuízos para o povo.

Tumbaiba

Presos soldados que promoviam desordens

Nas primeiras horas de ontem, foram presos pelas autoridades do 25.º Distrito, mais cinco dos soldados indisciplinados que promoviam desordens e tentavam invadir o pôsto policial da Pavuna desde a noite anterior, quando se insurgiram, desacatando o sargento da Polícia Militar, Antônio Santana Tavares.

Advertidos por outro sargento, tornaram a desacatar o superior, sendo presos lguns dêles, o que motivou as tentativas de invasão do pôsto. Outro grupo de soldados espancou populares em Madureira, até que chegou ao local a Polícia do Exército, que restabeleceu a ordem com rajadas de metrabalhadoras para o ar.

SERÃO PUNIDOS

Todos os soldados das diversas unidades que participaram das desordens iniciadas na noite de anteontem, serão punidos pelas autoridades militares, tendo sido entregues a escoltas do Exército que os levaram para o quartel de Reconhecimento Mecanizado de Campinho.

Os primeiros dos 13 soldados presos faziam parte do grupo que desrespeitou o sargento da Polícia Militar, Antônio Santana Tavares, por duas vêzes. São: José Ferreira de Oliveira (317) e Alberico Alves da Silva (295), do contingente do Hospital Central do Exército, que foram conduzidos ao pôsto policial da Pavuna.

INVASÕES

Quando tentavam invadir o pôsto a fim de libertar os companheiros, foram presos por duas guarnições da RP, (que disparavam para o ar, afugentando os demais), os soldados Geraldo Gonçalves (254), Nilo José Rodrigues (277), e Sagi Oliveira (281. Também pertencem ao contingente do Hospital Central do Exército, e foram autuados no 25.º Distrito. Nas imediações do pôsto foram presos momentos depois os soldados Jorge Rocha e José Henrique da Silva.

AGRESSÕES

O sargento do Exército Luís Teles de Almeida (com uma patrulha), e ainda o detective Morais e o investigador Leite, prenderam outros oito soldados que queriam invadir o pôsto. São êles: Humberto Pontes e Carlos Alberto da Conceição (do Regimento Escola de Artilharia); José Lino Martins da Silva e Manuel de Abreu Costa (do 1.º Regimento de Infantaria); Nei Alves, Valter Bento dos Santos e Enezito dos Santos (do 1.º Batalhão de Carros de Combate), e Amaro Marques Correia (do 2.º R.I.). Todos foram detidos quando revistavam e agrediam transeuntes, espancando-os em plena Avenida Ministro Edgar Romero, em Madureira.

Criança nasceu após sua mãe ter sido morta

SAN FRANCISCO, 27 (FP-DC) — Uma criança nascida ontem, no hospital de Torrance, na Califórnia, para onde sua mãe fôra transportada momentos depois de ser baleada pelo marido, Marvin Taylor, vindo a falecer, continuava com vida dez horas depois.

Depois da cesariana, realizada após a morte da gestante, o cirurgião constatou que o coração da criança batia fracamente, sem que ela respirasse. Êle a reanimou mediante o sôpro bucal.

PRESO AO ASSALTAR O MOTORISTA

Quando assaltava e tentava matar, na noite de ontem, o motorista José Soares Filho, no interior do táxi de chapa 4-59-29 (que êste dirigia), na Rua Regente Lima e Silva, em Marechal Hermes, o perigoso assaltante Oliver Daniel Lemos foi prêso por populares, que acudiram aos gritos de socorro de sua vítima. Levado para o 26.º Distrito, foi autuado em flagrante.

Aprisionado perigoso facínora

Polícia o cercou e êle não pôde reagir

Em sensacional diligência na manhã de ontem, no Parque Proletário da Penha, o delegado Sílvio Martins de Barros, dirigindo uma turma da Seção de Roubos e Furtos do 21.º Distrito, capturou o assaltante a mão armada, Jorge de Almeida, de 19 anos, vulgo "Jorge Negrão", que, surpreendido em plena praça, não pôde reagir.

Na delegacia, o marginal confessou a autoria de três homicídios e dez assaltos a mão armada, mas só pôde lembrar-se de duas de suas vítimas. As demais estão sendo aguardadas no 21.º Distrito. A vida pregressa do marginal está sendo levantada a fim de saber-se a quem matou e a quem causou outros danos.

"JORGE NEGRÃO", ASSASSINO CONFESSO

O assaltante e homicida já era procurado há tempos pelo detective Aluísio Devoto, chefe da Seção de Roubos e Furtos, que também participou das diligências da manhã de ontem. «Jorge Negrão» tem apenas 19 anos (Rua 25 de fevereiro, 344), mas matava, assaltava e feria.

Embora não sendo o chefe da quadrilha que agia no Parque Proletário da Penha, era um dos mais perigosos. Seus companheiros, Zé Luís, Mauricinho, Zezé, um soldado do Exército ainda são identificados e outros, continuam foragidos.

A quadrilha usa o Morro do Cruzeiro, local de difícil acesso e com bastante saídas, como base de suas operações. Zé Negrão, por motivo ignorado, arriscou-se a ficar em ponto mais acessível do morro, sendo reconhecido e prêso pelos policiais. O próprio delegado do 21.º Distrito, acompanhado do detective Devoto e sua turma, estava à testa da diligência. Prêso, Jorge Negrão confessou seus crimes.

CONFISSÃO

Sem o menor remorso (e sem lembrar-se de suas vítimas), Jorge Negrão confessou o roubo praticado contra Antônio Alonso (Rua Ministro Moreira de Abreu, 243), que, por não possuir consigo mais de Cr$ 530, foi anavalhado na mão direita.

O operário aposentado Arlindo Vicente (de 62 anos, morador na Rua Quatro, barraco 55, na Vila Proletária da Penha) não tinha dinheiro quando foi assaltado pela quadrilha. Jorge Negrão não teve dúvida: deu-lhe um tiro no pé.

Confessando ter assassinado 3 pessoas que não conhecia, mas que reagiram ao serem por êle assaltadas, o marginal vangloriou-se de mais uma dezena de outros roubos que cometeu. Depois de ouvido, foi solicitado um levantamento de sua vida pregressa. Ao mesmo tempo, no próprio 21.º Distrito aguarda-se o aparecimento de suas vítimas (vivas), para que o reconheçam. Jorge foi trancafiado no xadrez.

ABSOLVIDO

O 2.º Tribunal do Júri absolveu ontem Paulo Roberto Pereira Bragança (foto), vulgo "Naide", que em defesa de sua mãe, Ilda Maria da Conceição, assassinou seu padrasto, Sebastião Soares da Silva, no morro da Babilônia, no dia 8 de fevereiro de 1957. A vítima era desordeiro conhecido e temido no morro. Presidiu ao julgamento o juiz Bandeira Stampa, enquanto na acusação e defesa funcionaram respectivamente o promotor Jorge Alberto Romeiro e Junqueira Alves

COLIDIU COM O POSTE

Após beber vários goles de cachaça, o condutor do bonde Geraldo Leão de Sousa (branco, 33 anos, Rua Isolina, 299 Méier), resolveu dar umas voltas de bicicleta, e ao passar pela Rua Barão de Bom Retiro perdeu a direção e foi colidir violentamente com um poste em frente ao n.º 1.291 daquela via. Com fratura de crânio, Geraldo foi transportado do Pôsto de Assistência do Méier para o Hospital Sousa Aguiar, onde ficou internado, enquanto o fato era comunicado à polícia do 23º Distrito.

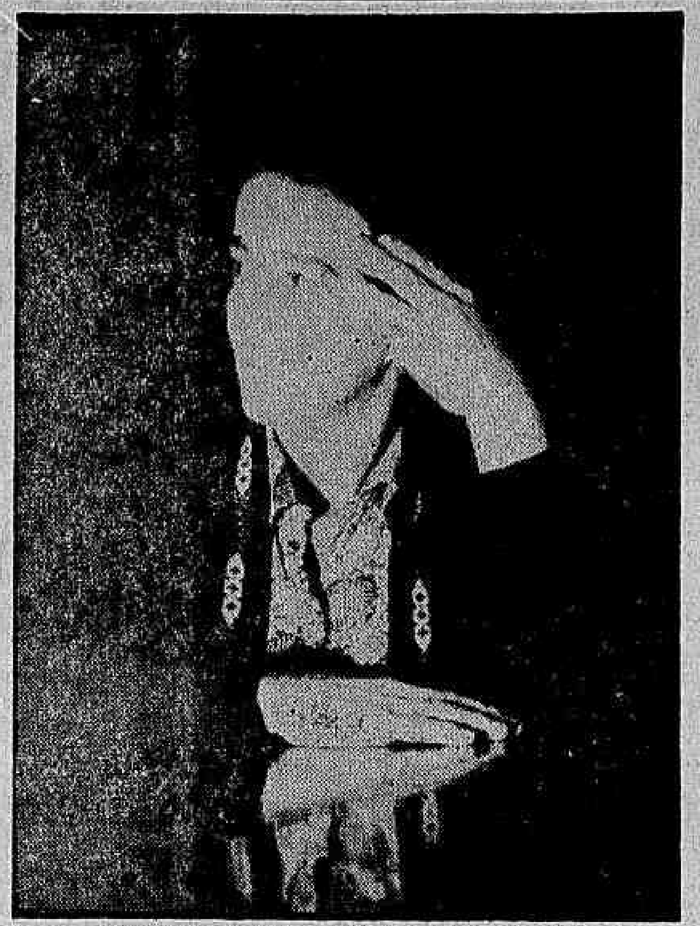

A sra. Jovina Vasconcelos dos Reis, quando depunha em Juízo, após ter se apresentado

Mulher que matou seu marido se apresentou

Acompanhado dos advogados José Bonifácio Dinis e Edmundo Mandim, apresentou-se, na tarde de ontem, ao juiz Mauro de Araújo Braga, da 26ª Vara Criminal, Jovina Vasconcelos dos Reis, que no dia 9 de setembro do ano passado, assassinou à queima-roupa seu marido, o professor de judô, José Gonçalves dos Reis, dando-lhe três tiros.

O local do crime foi a residência do casal, na Rua Professor Gabizo, 217, casa 4, tendo sido assistido pelas filhas do casal, Sueli e Sureadina, que retornavam da escola. O motivo foi a desconfiança da mulher de que fôra traída pelo marido, em sua residência, e na casa do casal, com Eni Mahé. Esta, envergonhada pela acusação, suicidou-se.

ATO IMPENSADO

Pouco depois de dar entrada na 26.ª Vara Criminal, a criminosa concedeu entrevista ao DIARIO CARIOCA, ocasião em que se disse arrependida do "ato impensado que pratiquei", pois "gostava dêle, com quem convivi durante 19 anos".

"Se Deus quiser — acrescentou — e eu conseguir sair, viverei exclusivamente para minhas duas filhas, grandes companheiras de meus momentos de amargura. Estou satisfeita de minha filha Sueli estar casada com um homem de brio como é Frederico. Para ela, meu carinho e bênção de mãe. Viverei para terminar a educação de minha filha Sureadina, de 13 anos, procurando, com todo meu empenho materno, fazê-la esquecer os momentos terríveis que passou naquêle dia".

Jovina era casada com José Gonçalves dos Reis, dono da Academia de Esportes Cinelândia, tesoureiro da firma "Usinas São José" e possuindo ainda diversos caminhões, que alugava. Desconfiada, apesar de estarem casados a 19 anos, de ser por êle traída, frequentemente discutia a conduta do marido. Pretendendo desquitar-se, passaram a dormir em cômodos separados da casa da Rua Professor Gabizo, até que, a pretexto de necessitar de repouso, Jovina partiu para Marquês de Valença.

Ao retornar, soube por uma das empregadas do casal, Pedrina Angela dos Santos, que em sua ausência, fôra traída na própria cama do casal pelo marido. Depois de nova discussão com êle, ao qual mostrou como prova o lençol que cobria a cama, afastou-se para apressar o desquite.

Detido, o assaltante confessou latrocínio

O marginal Euclides Gomes Figueiredo, ao ser prêso ontem pela polícia do 26.º Distrito, confessou ter participado do assalto verificado na residência do ancião José Rufino Corrêa no dia 23 de março de 1958 (Morro do Capão) — ocasião em que foi morto com um tiro na testa, tendo seus agressores fugido.

Euclides, ao ser interrogado pelos policiais, apontou como o autor do disparo o marginal Genésio Martins da Conceição e "Valter Popote", o primeiro cumprindo pena no Presídio e o segundo assassinado há tempos por outro marginal.

ASSALTO

Na madrugada do dia 28 de março de ano de 1958, José Rufino Corrêa, residente na Rua Arquimedes, 23, no Morro do Capão, foi acordado com fortes batidas na porta de seu barracão. Por estar à espera de seu compadre, resolveu sair da cama, ocasião em que chamou pelo nome de parente e perguntou se realmente era êle. Como a resposta fôsse afirmativa, abriu a porta e deparou-se com três homens. Ao verificar que se tratava de um assalto, tentou ainda fechar a porta, no entanto recebeu um tiro na testa, que o matou instantâneamente.

VIU

Uma vizinha de José declarou à polícia, por ocasião das diligências, que tinha visto, no dia do crime, três homens portando armas em frente ao barraco do ancião. Afirmou também que ouvira quando José perguntara aos estranhos se era o "compadre", tendo recebido resposta afirmativa, de um dos homens, abriu a porta. Ouviu o tiro e em seguida viu os três homens correrem, sabendo, mais tarde, da morte do ancião.

Após várias diligências os policiais do 26.º Distrito Policial chegaram à conclusão de que o marginal Euclides havia tomado parte no assalto à residência de José. Ontem, quase dois anos decorridos após o crime, foi prêso e encaminhado ao 26.º Distrito Policial.

SEPULTADO O CAPITÃO QUE SE SUICIDOU

Foi sepultado ontem, às 17 horas, no Cemitério São João Batista, o corpo do capitão Ivan Rafael Neherer Ribeiro, que na noite de anteontem se suicidou no interior de sua residência, com um tiro no ouvido.

O corpo do militar foi transportado ontem do Instituto Médico Legal para a capela de São João Batista e dali baixado a sepultura n.º 1.162 da quadra 8, acompanhado de seus parentes e grande número de militares.

MÃE ANGUSTIADA PELA SAUDADE APELA AO CASAL AMIGO:

"Por favor, diga-me ondé estão; quero o meu filho"

— "Estejam onde estiverem, por favor, digam-me, pois estou morrendo de saudades e desejo ver meu filho Sílvio Ricardo, de 4 anos, a única pessoa que me resta nêste mundo" — o apêlo foi feito na tarde de ontem, em nossa redação, pela sra. Emília do Nascimento, cujo filho menor encontra-se em poder do casal José e Helena Gomes Barbosa, que tomou rumo ignorado e não mais se comunicou com ela.

Ainda segundo suas declarações, a sra. Emília (que é manicure e reside na Avenida N. S. de Copacabana, 115, apto. 412) desde que soube que o casal se mudara de uma fazenda em Santa Cruz (onde residia), sem deixar o novo endereço, vem tentando localizar seu filho, já tendo procurado em inúmeras feiras-livres e subúrbios cariocas, pois veio a saber que o casal trabalhava, atualmente, numa barraca, em um das feiras.

CASAL TRATA O GARÔTO BEM

Em seu apêlo, a sra. Emília narrou que, ficando sem o seu companheiro, foi forçada a entregar seu filho ao casal, em Poços de Caldas, a fim de que ela pudesse trabalhar para sustentar-se e ajudá-los a criar o menino.

— Entretanto — disse-nos — José e Helena se mudaram para o Rio há alguns meses, indo residir numa fazenda em Santa Cruz, onde eu visitava meu filho. Apesar de o querer a meu lado, dificilmente o poderia mantê-lo, devido ao pouco tempo que possuo para dar-lhe maior atenção. Como êle era bem tratado pelo casal, resolvi que continuaria em companhia de José e Helena. Agora, com êsses umiço dêles, me sinto apreensiva por Sílvio Ricardo, a quem loucamente desejo ver.

QUER VÊ-LO, APENAS

Finalizando seu apêlo, a sra. Emília dirigiu algumas palavras ao casal, através do DC, no sentido de que se comuniquem com ela, imediatamente, dando o local onde estão morando: — "Se estão com mêdo que eu tome o Sílvio Ricardo, podem ficar descansados, pois eu apenas desejo vê-lo e abraçá-lo; a vida não me permite tê-lo ao meu lado para sempre, pelo menos por enquanto.

Dessa forma, quem souber do paradeiro do casal José e Helena Gomes Barbosa, que avisem à sra. Emília, em sua residência, em Copacabana, ou ao DIARIO CARIOCA, pelos telefones .... 23-3239 e 23-4472.

A manicura Emília do Nascimento, quando, em nossa redação, fazia seu angustioso apêlo

AVISOS

DEMA — DISTRIBUIDORA E EXPORTADORA DE MINÉRIOS E ADUBOS S.A.

SEGUNDA CONVOCAÇÃO

Por falta de quorum à Assembléia Geral Extraordinária convocada para o dia 25 de abril de 1960, ficam os senhores acionistas da DEMA — Distribuidora e Exportadora de Minérios e Adubos S. A. convidados a comparecer à Assembléia Geral Extraordinária, a se realizar na sede social, na Rua Araújo Pôrto Alegre 56, 4.º andar, conjunto 504-A/B, nesta cidade, no dia 20 de maio de 1960, às 17 horas, para o fim de deliberarem sôbre o aumento de capital social, reforma parcial dos Estatutos da Sociedade e outros assuntos de interêsse social.

Rio de Janeiro, 26 de abril de 1950.

(as.) YAO TSAI HUANG — Diretor-Superintendente.

SINDICATO NACIONAL DOS OFICIAIS DE MÁQUINAS DA MARINHA MERCANTE

ASSEMBLEIA GERAL EXTRAORDINÁRIA

De ordem do Sr. Presidente, esta Secretaria convoca a todos os associados quites, a comparecerem à Assembléia Geral Extraordinária, a realizar-se no dia 30 do corrente, sábado, às 11 e 12 horas, respectivamente em 1.ª e 2.ª convocações, para tratar dos seguintes assuntos:

a) Leitura e aprovação da Ata da Assembléia anterior;
b) Submeter à apreciação da classe, para posterior deliberação, a atitude a ser tomada com relação ao Advogado que defende a regulamentação do trabalho a bordo para o Oficial de Máquinas;
c) Pagamento da Insalubridade aos Oficiais de Máquinas nos navios em obra;
d) Bem Geral.

Rio de Janeiro, 27 de abril de 1960

Túlio Ferrari — Secretário

Sindicato dos Empregados em Escritórios das Emprêsas de Navegação do Rio de Janeiro

EDITAL DE CONVOCAÇAO

De ordem do senhor Presidente, fica convocada uma Assembléia Geral Extraordinária, a realizar-se na Sede do Sindicato, no próximo dia 29 (sexta-feira), em primeira e segunda convocações, às 16,00 e 18,00 horas respectivamente com a seguinte,

ORDEM DO DIA

a) Leitura e aprovação da Ata da Assembléia anterior,
b) Aplicação da Portaria n.º 534, de 16-11-59 do M.V.O.P.
c) Interêsses gerais.

Rio de Janeiro, 27 de abril de 1960

Ass.) Laércio Benevides Machado — 1.º Secretário

SINDICATO NACIONAL DOS CONTRAMESTRES, MARINHEIROS, MOÇOS E REMADORES EM TRANSPORTES MARITIMOS

EDITAL DE CONVOCAÇÃO

Pelo presente Edital, ficam convocados todos os associados em pleno gôzo de seus direitos sociais, para se reunirem em Assembléia Geral Extraordinária, no próximo dia 20 de abril, às 12,00 e 13,00 horas, respectivamente em 1.ª e 2.ª convocações, em sua sede social na Rua: Camerino n.º 128, 10.º andar para tratar da seguinte:

ORDEM DO DIA

1.º — Leitura, discussão e aprovação da Ata da Assembléia anterior;
2.º — Apresentação do relatório da Diretoria, do exercício do ano de 1959, discussão e sua aprovação de conformidade com o Art. 524 da C. L. T.
3.º — Esclarecimentos sôbre a situação dos marítimos Autárquicos, dentro do Plano de Reclassificação.
4.º — Assuntos Gerais.

Estado da Guanabara, 27 de abril de 1960.

WALDIR GOMES DOS SANTOS
Presidente

PINTURAS EM TECIDOS
Aulas e encomendas de saias, cortinas toalhas etc...
Tel.: 47-1939

CAPIXABA
A ETIQUETA DA CAMISA PERFEITA
FABRICA E VENDAS ATACADO:
Praça Municipal, 350 - 1.º-2.º-3.º ands. - Ed. Scarton
COLATINA — Esp. Santo

RAIOS X Dr. Victor Côrtes
Exames radiológicos em residências
TOMOGRAFIAS
Diàriamente das 8 às 11 e das 14 às 17 horas
RUA ARAÚJO PORTO ALEGRE, 70
9.º andar — Tel.: 22-5330

NOVA FRIBURGO
Vendem-se magníficas chácaras na melhor zona de FRIBURGO de 1.500 a 4.000 m2. demarcadas e em ruas já concluídas com água encanada e ônibus à porta. Preços a partir de Cr$ 160.000,00 em 100 prestações sem juros. Loteamento enquadrado no Dec. 58. Visitas ao local sem compromisso ou despêsas. — Avenida Rio Branco, 14 — 11.º andar — Telefones: 43-8578 e 43-9486.

chama-se
BRASITA

A grande diferença está no pessoal... altamente especializado! Está na utilização de ferramentas, equipamentos, maquinária... tudo de acôrdo com as especificações da Fábrica Nacional de Motores e da Alfa Romeo! Está no emprêgo exclusivo de peças e acessórios genuínos, que permitem uma substituição exata! Ninguém conhece melhor seu poderoso caminhão FNM que a Brasita - onde os serviços de 1.ª ordem! Nossa assistência técnica é sua garantia de menor desgaste da máquina, de maior rendimento, para seu caminhão FNM!

Caminhões FNM - novos - em diversas tonelagens

Estudamos planos de pagamento. Consulte-nos sem compromisso.

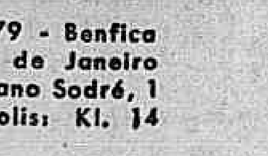

BRASITA S. A. - TRANSPORTES, COM. E IND.
Avenida Suburbana, 79 - Benfica
Tel., 34-2154 - Rio de Janeiro
Niterói: Avenida Feliciano Sodré, 1
Estrada Rio - Petrópolis: Kl. 14

Negros continuam sendo caçados na África

Polícia racista faz batidas nas colônias

CIDADE DO CABO, 27 — (UPI-FP-DC) — A polícia sul-africana prendeu hoje mais de cem negros em várias batidas através das colônias nativas em Langa e Nyanga, perto da Cidade do Cabo e East London. Centenas de policiais armados e soldados do Exército realizaram as batidas, e afirmaram ter apreendido "montões" de armas perigosas.

Em Nyanga foram detidas 33 pessoas e em Langa, 108. Em East London, a Polícia e o Exército prenderam 312 pessoas — e com isso se elevou a 1.500 o total de nativos detidos na zona costeira, nas últimas semanas. Os negros são acusados de viver ilegalmente naquelas regiões.

PROJETO REPUBLICANO

A Câmara Baixa do Parlamento aprovou ontem à noite, por 84 votos (nacionalistas) contra 44 (United Party) um projeto de lei fixando as modalidades de um plebiscito que chamará o eleitorado branco a se pronunciar sôbre a transformação do país em República Sul-Africana.

Embora a votação tenha sido feita em segunda discussão — qualquer texto deve ser submetido três vêzes à Câmara — consagra, de fato, a aprovação do projeto. Por outro lado, pôs em relêvo a divisão dos dois grandes partidos — o Nacionalista, que deseja uma independência maior, e o United Party, que teme ver a Africa do Sul arrastada para fora da Commonwealth.

O plebiscito previsto não terá senão um valor consultivo. Numa segunda etapa é que o govêrno decidirá se convém fazer proclamar a República pelo Parlamento. Finalmente, uma terceira fase ainda hipotética, a República Sul-Africana poderá, se o seu govêrno quiser, deixar a Commonwealth.

Embora o govêrno tenha deixado na sombra suas intenções a respeito da Coroa, a veemência com que a Oposição criticou o projeto indica que ela considera travada a batalha para a manutenção da Africa do Sul no seio da Commonwealth.

Ike confirma viagem a Seul e elogia Rhee

WASHINGTON, SEUL, PYONG YANG, 27 — (FP-UPI-DC) — O presidente Eisenhower confirmou, hoje, em sua entrevista semanal à imprensa, que visitará Seul — palco dos distúrbios que há dias obrigaram Syngman Rhee a renunciar — no dia 22 de junho, e desmentiu que os Estados Unidos se tivessem imiscuído nos assuntos internos sul-coreanos.

Eisenhower definiu Rhee como "grande patriota" e até como "pai de seu país", e revelou que advertira o ex-presidente quanto à possibilidade de dificuldades em seu govêrno, em face das irregularidades nas "eleições" coreanas do mês passado. Após os elogios, Eisenhower disse que Rhee cometeu alguns erros "à medida que avançou em idade".

RHEE PODERA' RETORNAR

A súbita renúncia de Syngman Rhee colocou na ordem do dia o problema das eleições presidenciais na Coréia do Sul, embora se mantenham em primeiro plano, igualmente, os dois problemas a elas condicionados: a revisão da Constituição (que permitiria a reforma do regime presidencial) e a formação de um govêrno que possa organizar eleições democráticas e honestas. A reforma completa da Constituição exigiria um ano, no mínimo, enquanto as eleições só poderão ser realizadas em junho, em obediência a preceito constitucional. Um impasse, pois.

No que tange às eleições: seu provável vencedor constitui uma verdadeira incógnita, pois os candidatos são muitos e pouco conhecidos. Três são apontados como fortes: 1) Chang Taik Sang, ex-primeiro-ministro e candidato nas eleições anteriores; tem muitos inimigos desde que foi chefe de polícia por que perseguia os comunistas; 2) Chang Myon, chefe do Partido Democrata: perdeu muito de sua popularidade ao abandonar a vice-presidência da República quando a Oposição lhe reclamava mais firmeza; 3) general Song Yo Chan, chefe do Estado Maior do Exército e executor da lei marcial na capital: pode ser um concorrente perigoso, pois conquistou popularidade graças à diplomacia e habilidade com que desempenha sua espinhosa missão.

Não está afastada, porém, a possibilidade de retôrno do próprio Syngman Rhee que sucederia a si mesmo. A apresentação de seu nome poderia despertar simpatia, pois há setores — mesmo entre os estudantes — que o consideram um "herói nacional". A culpa dos erros de seu regime, para êsses admiradores, caberia aos que o rodeavam e ao Partido Liberal.

A renúncia de Syngman Rhee provocou uma série de pedidos de demissão de destacados membros de seu regime, como o presidente da Côrte Suprema e o vice-presidente da Assembléia. A Assembléia Nacional, no entanto, não esperou por novas manifestações espontâneas: excluiu de seu seio nove parlamentares do Partido Liberal, por terem participado da falsificação dos resultados das eleições.

Um deputado democrata, por outro lado, pediu à Assembléia a prisão de quatro dirigentes do Partido Liberal, entre os quais o sr. Lee Ki Pong, eleito vice-presidente no pleito fraudado de março. Todos êles segundo a denúncia apresentada ao Parlamento, já se encontravam numa ilhota que serve de base militar aos Estados Unidos, preparando-se para fugir, com destino ao exterior.

VOLTA A CALMA

O afastamento de Syngman Rhee foi recebido pela população de Seul com uma calma que contrastava com a excitação vivida ontem na cidade. Há um sentimento geral de alívio, e a administração pública e o comércio já parecem dispostos a reiniciar suas atividades normais, após uma semana de agitações. Nas províncias, houve algumas manifestações. Vários postos de polícia foram atacados.

A renúncia de Rhee foi confirmada oficialmente, num comunicado em que o ex-presidente revela sua esperança de participar da vida da nação como um "simples cidadão", até sua morte. Para substituí-lo, acredita-se que será indicado o sr. Huh Chung, designado por Syngman Rhee para a presidência do novo gabinete. Sua investidura, num govêrno provisório, dependerá do apoio da Assembléia Nacional.

Huh Chung — cuja investidura será decidida hoje, pela Assembléia — é um político de 64 anos de idade, conhecido há muito tempo como homem de integridade absoluta. Seu programa: relações econômicas e militares "mais íntimas" com os Estados Unidos. Huh disse aos jornalistas que se considera chefe interino do Estado desde o momento em que Rhee renunciou.

— "Tôda a autoridade do poder, inclusive o comando das Fôrças Armadas, passou às minhas mãos — disse.

PUBLICAÇÕES

Recebemos e agradecemos: "Revista do Serviço Público", outubro, novembro e dezembro de 1959: "Fatos Sôbre os Estados Unidos"; "Lincoln um nome para a Eternidade"; "Boletim Cambial"; "Películas Búlgaras"; "Velocidade"; "Ação Democrática"; "Boletim Informativo", do Centro e Federação das Indústrias do Estado de São Paulo.

Conclusões da 1a página

Chegou com...

te da "Autoexport", Nikolay Zachinaev, vice-gerente da "Sojazneexport", e Vasili Muraviov, economista. Em lugar de Alexander Malkov, veio o sr. Alexander Averichev, da "Trigoexport".

A Missão Comercial Soviética ficará hospedada no Hotel Excelsior Copacabana, permanecendo em nosso país por dez dias, devendo visitar Volta Redonda e a indústria paulista. Ontem, às 16 horas, fizeram uma visita oficial ao embaixador Edmundo Barbosa da Silva, chefe do Departamento Econômico do Itamarati. Hoje, as 10,30 horas, no Itamarati, haverá a primeira reunião conjunta das autoridades brasileiras e da Missão Soviética, para ultimar o acôrdo comercial entre o Brasil e a URSS.

O DESEMBARQUE

Vestindo ternos que variavam da casemira ao tropical, maletas e capas na mão, máquinas fotográficas a tiracolo, os russos foram recebidos no Aeroporto Internacional do Galeão pelo ministro Paulo Leão de Moura, do Ministério das Relações Exteriores. Durante uma hora se submeteram pacientemente ao assédio dos profissionais da imprensa e esperaram que a Alfândega desembaraçasse suas bagagens. Representantes da "Petrobrás" (sr. Jorge Bailly), da Associação Brasileira de Exportadores (sr. Alcides Rosauro), da Intercontinental (João Nicroff) e do Banco do Brasil compareceram ao desembarque. O sr. Renato Costa Lima, presidente do Instituto Brasileiro do Café, chegou ao Aeroporto, a tempo de acompanhar a missão ao cafèzinho que lhes foi oferecido.

FACILIDADES

O presidente do IBC, falando aos jornalistas, disse:

— Estamos cada vez mais empenhados na ampliação de nossas vendas de café, conquistando novos mercados. Vamos realizar já o nosso primeiro embarque para a União Soviética e, durante a permanência dos seus delegados no Brasil, proporcionaremos aos mesmos tôdas as facilidades. Vamos atender ao seu pedido de perfeito conhecimento dos processos industriais de preparo do café. Aprenderão não só a torrar e moer, como a fazer a bebida. Terão ainda visão real de que seja uma fazenda de café. Vamos levá-los a São Paulo e ao Paraná. Com isso, atenderemos ao pedido do sr. Sergei Chenchikovsky, chefe da delegação. Mais do que nunca, estamos convencidos das grandes possibilidades do mercado soviético para o nosso café, tanto em grão verde como já industrializado, sob a forma solúvel.

SAUDAÇÃO SOVIETICA

A delegação soviética trouxe uma saudação escrita que distribuiu aos jornalistas no Galeão. O seu texto é o seguinte:

— "Atendendo ao gentil convite dos representantes da imprensa brasileira falarei brevemente, na ocasião da chegada dos representantes do comércio exterior soviético. É sabido que a União Soviética e o Brasil chegaram a um acôrdo sôbre problemas de comércio e pagamentos, no dia 9 de dezembro do ano passado, que é o primeiro na história das relações soviético-brasileiras.

As autoridades competentes de ambos os países já designaram as Comissões Executivas, no intuito de promover o desenvolvimento apropriado dos têrmos do acôrdo. As partes brasileiras e soviéticas concordaram em que as Comissões Executivas se encontrem sempre que para tanto houver necessidade. O primeiro dêsses encontros se verifica, agora, no Rio de Janeiro. Foi por isso que viemos ao seu país.

A Comissão Executiva Soviética é acompanhada por representantes das nossas emprêsas de exportação e importação. Pretendem êles estabelecer contatos comerciais com os círculos das firmas e organizações brasileiras que desejem comerciar com a União Soviética; tornar-se familiares com as condições e métodos de negócios existentes no Brasil e dêles informar o comércio exterior soviético.

A troca de opiniões entre a delegação Soviética e a Missão Brasileira realizada em Moscou nos fins do ano passado demonstrou o desejo mútuo de retomar e desenvolver o comércio entre os dois países nas bases de igualdade e vantagem mútua. Cremos que existem grandes possibilidades para o desenvolvimento dêsse comércio.

A economia da União Soviética vem se desenvolvendo ràpidamente; as nossas necessidades de importação e possibilidades de exportação, que já são grandes, se encontram em crescimento constante.

Entendemos que o Brasil, que dispõe de recursos naturais em grande escala e que faz esforços para o seu desenvolvimento econômico, está interessado, tanto quanto a União Soviética, no desenvolvimento do seu comércio exterior.

Quanto ao aproveitamento prático das possibilidades existentes do comércio soviético-brasileiro, o melhor conhecimento mútuo de exportadores e importadores é do máximo interêsse. Os negociantes devem se encontrar com frequência. Uma vez alcançado o entendimento entre êles, pode se esperar que o comércio soviético-brasileiro crescerá, de ano para ano.

Permitam-me expressar a nossa esperança de que êste comércio não ficará delimitado pelo volume assinalado no acôrdo já existente".

A INTERPRETE

Eva Zalenina, a intérprete da Missão, é loura de olhos verdes, 1,60m de altura e 25 anos de idade, conquistando a todos pela sua simpatia. De capa azul (que não tirou até a saída) e bolsa prêta, ela fala inglês fluentemente. Solteira, não deseja amor brasileiro, porque "veio a negócios". É de Moscou e trabalha para a Intourist, agência de turismo oficial. Pretende tomar banho em Copacabana mas não sabe quando, pois o tempo está ameaçador. Está "alegre por ter vindo ao Brasil, pois não conhecia ainda a América do Sul". Tomou nota cuidadosamente em sua agenda (em russo e inglês) de tôdas as observações feitas pelo seu chefe.

UDN excitada...

cação do seu partido para protestar contra a entrevista do governador de Minas e reivindicar a permanência dos pequenos partidos

Deputados do "bloco compacto" do PTB teriam sido sondados pelo sr. Antônio Carlos Magalhães, deputado udenista, sôbre como receberiam uma emenda constitucional prorrogando o mandato presidencial.

Milton Campos...

o governador Juraci Magalhães para que não se precipitasse no lançamento da candidatura do sr. Gabriel Passos, considerada por todo o grupo como um imperativo da sua posição ideológica. O sentido do apêlo do sr. Juraci foi apenas o de evitar novas crises ao seu partido, pois acha que o sr. Milton Campos será um candidato com trânsito livre em tôdas as áreas da agremiação.

Brasil deu...

surgimento das Nações Unidas, os dois territórios passaram ao regime de tutela. Por uma resolução, da XIII Assembléia, as Nações Unidas resolveram: de acôrdo com a França, que a Togolândia se tornaria independente no curso de 1960. O primeiro-ministro do novo Estado, sr. Sylvanus Olympio, é descendente, como outros líderes políticos do Togo, de africanos que retornaram da Bahia à África, ainda no século passado.

BRASIL ASILA ADIB

AMA, 27 (FP-DC) — Informações de fonte segura, mas ainda não confirmadas, assinalam que o ex-presidente sírio Adib Chickakly obteve asilo político no Brasil, onde chegou sob outro nome.

Sabe-se que Chickakly efetuou frequentes viagens entre o Rio e São Paulo. Êle foi destituído da presidência pela revolução armada de fevereiro de 1953, e depois residiu incógnito na França e na Suíça. Por algum tempo, correu boato de que o ex-presidente teria ido ao Líbano, onde estava reunindo seus antigos adeptos para tentar reaver o poder na Síria.

JK virá ao...

talados em Brasília, disse que espera ter grande parte do Ministério instalado definitivamente na nova capital até junho próximo. Para isso, estão sendo desenvolvidos todos os esforços. Na oportunidade, submeteu à sanção do presidente o plano de aplicação de verbas para a criação da Rêde Hospitalar de Doenças Mentais do Brasil, das Rêdes Volantes de Carros das Pioneiras Sociais e da Erradicação da Varíola no interior do país. O sr. Mário Pinotti, finalmente, leu para o presidente da República relatório mostrando as atividades do Ministério da Saúde em Brasília.

Conversando com os trabalhadores, que afirmaram a visita que fêz às obras, o presidente Juscelino Kubitschek transmitiu-lhes palavras de confiança e de agradecimentos pelo muito que êles haviam feito para tornar possível a mudança para o interior do país.

Frondizi dá...

dizeres alusivos à construção da nova capital.

O chefe do govêrno brasileiro manifestou seu agradecimento e a emoção com que tomou conhecimento de que o presidente argentino fôra pessoalmente à Embaixada brasileira em Buenos Aires apresentar cumprimentos ao Brasil pela mudança da capital.

Aproveitou a oportunidade para remeter ao presidente Frondizi uma medalha de ouro comemorativa da fundação de Brasília, da qual fêz portador o mesmo emissário, sr. Joseph Barboulk, que trouxera o presente do chefe de Estado argentino.

Dúvidas na versão dos assassinos

LISBOA, 27 (ANI-DC) — A polícia duvida da versão apresentada pelos dois assassinos confessos do ex-capitão Almeida Santos, e continua a investigar. Na opinião da imprensa, houve mandantes e quem ordenou a execução da vítima foram os comunistas.

Perduram aspectos estranhos no crime praticado pelo aspirante-médico Jean Jacques Vicente e pelo cabo Marques Gil. A opinião dominante é de que o assassinio foi movido por motivos políticos já que o ex-capitão e o alferes estavam implicados na intentona revolucionária de 12 de março do ano passado.

DR. ALMIR LOBATO
Clínica Médica — Alcindo Guanabara, 15 salas 401-403 — segundas quartas e sextas pela manhã — Marcar hora: 42-18..

Chessman: tudo está perdido

SAN QUENTIN, Califórnia, 27 (UPI-FP-DC) — Em face da declaração ontem feita pelo governador da Califórnia, de que nada podia fazer para evitar sua execução na próxima segunda-feira, Caryl Chessman conferenciou hoje com seus três advogados, que reconhecem a quase impossibilidade de livrá-lo agora da câmara de gás.

Um dos advogados, a senhora Rosalie Asher, afirmou que as palavras do governador Brown foram "concludentes", acrescentando que não conseguia encontrar novos argumentos para suplicar um adiamento da execução. Outro de seus defensores, Wirin, parece mais otimista, e acredita que Chessman se salvará, embora tudo pareça perdido.

PROTESTOS

No alto de uma colina visível da Penitenciária de San Quentin, foi acêsa uma enorme chama, em sinal de protesto contra a próxima execução do escritor condenado. Enquanto isso, o jornal «Los Angeles Times» publica, na edição de hoje, um abaixo assinado de várias personalidades de Hollywood pedindo a comutação da pena, e a Câmara da Califórnia recebeu um protesto de cidadãos suíços.

Segundo o testemunho de pessoas que se encontraram com Chessman, êle não parece muito afetado ante a iminência de sua morte. Ao ser informado da declaração do governador Edmund Brown, teria dito: «Realmente isto não são palavras de amigo. Mas tenho passado por tantos momentos semelhantes que um tropêço agora, de dizer o que sinto...»

MOÇÃO URUGUAIA

Informam de Montevidéu que a Câmara dos Deputados do Uruguai voltou a pronunciar-se, hoje, a favor do indulto de Caryl Chessman. Insistem em diferir de representantes do povo uruguaio, que um dos fatôres decisivos do último adiamento da execução foi a preocupação das autoridades norte-americanas, de que se poderia redundar em perigo para o presidente Eisenhower, durante sua visita à América do Sul.

Em moção que, no dizer da Câmara Uruguaia, interpreta fielmente os sentimentos de todo o povo do país, é renovada a aspiração de que a pena capital não seja aplicada ao condenado Caryl Chessman. Dessa moção foi dada ciência às autoridades competentes dos Estados Unidos, pressumivelmente ao govêrno do Estado da Califórnia.

ÚLTIMAS DO ESPORTE

Flu venceu Torneio de Basquetebol

Encerrou-se ontem no ginásio do Clube Municipal o Torneio Início do Campeonato Carioca de Basquete Masculino, com a vitória do Fluminense que venceu na peleja decisiva a representação do Flamengo por 32 x 28 após perder de 12 x 10 o primeiro tempo.

Para chegar a peleja final, o quinteto tricolor derrotou o Municipal por 31 x 18 e o Flamengo venceu a Atlética do Grajaú por 22 x 11. Sagraram-se campeões do Torneio os seguintes cestobolistas: — René Mauro, Tovar, Sérgio Fontes, Arnaldo, Osmar e Paulo Góis.

TOM. FINNEY RETIRA-SE

LONDRES (Por Martin Ridgeon, comentarista esportivo do BNS) — Tom Finney, do Preston North End, um dos maiores jogadores de futebol com que a Inglaterra contou até hoje, jogará sua última partida na Primeira Divisão no próximo sábado. Comunicou êle sua decisão de se afastar das canchas depois do último prélio da atual temporada que seu quadro deve disputar com o Luton.

Conclusões da 12.ª Página

Brasileiro...

var que o "globo orientador" é de sua criação, solicitou ao ministro da Guerra a apreensão do foguete americano caído recentemente em Sergipe, que, segundo crê, é dotado de um engenho de sua invenção.

De acôrdo com os esclarecimentos prestados à imprensa pelo sr. Lauro Sellos, os planos do "globo orientador" teriam caído em mãos dos técnicos americanos que os aproveitaram, quando enviou cópia dos mesmos à Embaixada, na esperança de receber um prêmio em dinheiro do govêrno dos Estados Unidos, com o qual construiria um laboratório de pesquisas.

Cardite pode...

de Microbiologia diante do resultado de pesquisas que comprovaram existir, no Rio, alta porcentagem de crianças portadoras do chamado estreptococos betahemolíticos, causador da cardite reumática. Mas insistiu em dizer que não há o menor motivo para alarma, não só porque a presença do germe não representa necessàriamente a existência da doença, como também por haver recursos para o tratamento dêsses portadores, mediante o afastamento das consequências da presença do germe.

Brasília...

1891 transformaram em preceito constitucional essas históricas manifestações e, decorridos quase setenta anos, coube ao presidente Juscelino Kubitschek pela dinâmica de que se reveste a sua personalidade de administrador, enfrentar, com decisão e coragem e ensejar, no início de seu govêrno, em 1956, o espírito da campanha mudancista relembrada pelo movimento de diversos parlamentares, tendo à sua frente o senador goiano Coimbra Bueno, e cuja iniciativa, quando me encontrava no Senado em 1955, tive a oportunidade e a honra de com êle me solidarizar, emprestando a essa campanha a minha modesta colaboração.

SENTIDO DE UM BRASIL NOVO

— Assim — acentuou o governador do Paraná — a construção de Brasília representa, efetivamente, o sentido de um Brasil novo, demonstrando ao mundo o que um povo jovem e otimista pode realizar, fazendo vibrar o sertão brasileiro com a nova alvorada que é a localização de sua capital no Planalto Central.

NOVA PERSPECTIVA

Prosseguiu o chefe do Executivo paranaense:

— Brasília é o marco inicial da irradiação de um futuro de novas e mais arrojadas idéias no entrelaçamento de tôdas as regiões do Brasil, estabelecendo, assim, uma irradiação equilibrada e por igual favorável ao desenvolvimento econômico do nosso país. Os nossos legisladores, representantes do povo no Congresso Nacional, têm, agora, uma nova perspectiva e um ângulo mais objetivo para que, em ambiente de paz, reflexão e de maior serenidade, possam apreender, meditar e orientar as soluções aos complexos problemas que um país da extensão territorial do Brasil oferece permanentemente, como desafio à análise do homem público, que deseja, buscando a verdade, cada dia mais fiel ao cumprimento do mandato que o povo lhe confiou. Acredito portanto, que tôdas as regiões do país serão beneficiadas política, social e econômicamente, com a instalação e funcionamento da capital federal em Brasília.

BRASÍLIA E O RIO PARANÁ

— Ressaltou o entrevistado — Brasília, perante a situação geo-econômica interna, representa, efetivamente, o centro de onde irradiará, de fato para o futuro tôdas as altas decisões de interêsse nacional. Para o mundo, Brasília representará não só a demonstração da vitalidade econômica do nosso País, como também, e principalmente, da capacidade realizadora do povo brasileiro, na afirmação cabal da sua capacidade técnica e de trabalho consciente. Para o Paraná, o deslocamento do novo Planalto Central terá os mesmos benefícios a que fizemos alusão, com a maior percepção dos problemas nacionais por parte da administração federal. É convém situar que a localização de Brasília se encontra precisamente nas cabeceiras dos rios formadores da nossa principal via de navegação fluvial, que é o Rio Paraná, dando, assim, um sentido geográfico interessante de comunicação do nosso litoral do Oeste com tôda a região de influência geo-econômica da nova Capital.

"DIFÍCIL DE DESCREVER"

A uma outra pergunta da reportagem, assim se expressou o governador Moisés Lupion:

— Considero difícil de descrever tôda a gama de emoções daquilo que nos foi dado presenciar no decorrer das diversas solenidades que marcaram a instalação de Brasília. Desde o momento da chegada do presidente Juscelino Kubitschek à Praça dos Três Podêres, quando, ao receber as chaves da cidade, foi alvo de uma das mais significativas e imensas multidões que já se reuniram em Brasília, até a recepção de gala da noite de hoje, a nossa emoção foi indescritível.

MOMENTO CULMINANTE

— Considero, porém — frisou o primeiro mandatário paranaense — o momento culminante de tôda esta história, aquêle da instalação da Cruz de Cabral, no ato solene da Missa celebrada pelo Cardeal Dom Carmelo, quando todos pronunciadas pelo eminentíssimo representante de S. Santidade o Papa João XXIII, onde emitiu conceitos novos, de um sabor espiritual emocionantes. A transmissão pela Rádio Vaticano, das palavras de S. Santidade o Papa, e a própria celebração dessa sublime cerimônia foram, a meu ver, os pontos de emoção que somente as lágrimas puderam traduzir.

Comércio...

empreender nenhum movimento contra êle.

"Concordamos plenamente com o "Seu Talão". Nossa luta é dirigida ùnicamente contra a obrigatoriedade da selagem de notas fiscais, e sòmente cessará quando a exigência absurda fôr cancelada".

Cessada a...

pagará por essa jornada de salário equivalente às oito horas de serviço, quando obtiver a necessária cobertura financeira para cumprir o compromisso.

PROTESTOS

As telefonistas não compreendendo, inicialmente, os têrmos do acôrdo manifestaram seu descontentamento, mas depois quando foram efetuados os debates verificaram que não perceberiam imediatamente pela jornada de trabalho de seis horas salário equivalente ao atual protestaram contra o fato.

Afirmaram, ainda, as telefonistas que não poderão abandonar as mesas de trabalho ao completarem as seis horas de serviço, pois assim poderão ser punidas por insubordinação.

VOTAÇÃO RAPIDA

Quando as telefonistas formulavam seus protestos, o presidente da assembléia colocou repentinamente em votação o acôrdo e no meio da confusão que se estabeleceu (com a presença de inúmeros empregados da emprêsa que tinham comparecido à reunião para tratar da questão do aumento salarial) e o considerou aprovado, passando imediatamente a palavra ao padre Dutra, presidente dos Círculos Operários Católicos, que discursou sôbre o papel atual da mulher.

CARTAZ

TEATROS

DE ARENA — 57-5339 — "A Farsa da Espôsa Perfeita", às 21 horas. Vesperais, aos domingos, às 16 horas.
DE BOLSO — 27-3122 — "Esquina Perigosa", às 21,15 horas. Vesperais, às quintas, às 16 e aos domingos, às 17,15 horas.
CARLOS GOMES — 22-7581 — "O Assunto é Mulher" às 20 e 22 horas. Vesperais, às quintas e domingos, às 16 horas.
COPACABANA — 57-1818 — "Mambembe" às 21,15 horas. Vesperais, às quintas, sábados e domingos, às 16 horas.
DULCINA — 32-5817 — "Society em Baby Boll" às 21 horas. Vesperais às quintas e domingos, às 16 horas.
GINASTICO — 42-4521 — "Romeu e Julieta" às 21 horas. Sábados, às 20 e 22 horas. Vesperais às quintas e domingos às 16 horas.
JARDEL — 27-8712 — "O Rio em Strip-Tease" às 20 e 22 horas. Vesperais, às quintas e domingos, às 16 horas.
JOÃO CAETANO — 43-4276 —
MAISON DE FRANCE — 52-3893 — "Romance do Vilela" somente às quintas, sextas, sábados e domingos, às 21 horas. Vesperais sábados e domingos, às 16 horas.
MATRIZ — 57-5339 —
MESBLA — 22-7622 — "Sexy" às 21 horas. Vesperais, às quintas e domingos, às 16 horas.
MUNICIPAL — 42-3103
PRAÇA — 37-3709 e 37-4341 — "Cândido" às 21 horas. Vesperais, às quintas e domingos, às 16 horas.
RIVAL — 22-2721 — "Mulheres em Bossa Nova", às 20 e 22 horas. Vesperais, às quintas e domingos, às 16 horas.
RECREIO — 22-8164 — "O Filho de Deus", às 20 e 22 horas. Vesperais às quintas, sábados e domingos, às 16 horas.
S. JORGE — 45-9051 —
SERRADOR — 42-6442 —

LANCAMENTOS CINEMAS

UMA CRUZ À BEIRA DO ABISMO (The Nun's Story) — Americano. Colorido. Direção de Fred Zinnemann. Com Audrey Hepburn e Peter Finch. Drama. No Vitória. Às 1 — 3,50 — 6,40 — 9,30 horas. Livre.
ONDE COMEÇA O INFERNO (Rio Bravo) — Americano. Colorido. Direção de Howard Hawks. Com John Wayne, Dean Martins, Ricky Nelson, Angie Dickinson. "Western". No Rian e Carioca. Às 1,20 — 4 — 6,40 — 9,20 horas. Proibido até 14 anos.
DE MÃOS DADAS COM O DIABO (Shake-Hands With the Devil) — Anglo-americano. Direção de Michael Anderson. Com James Cagney, Don Murray, Dana Wynter, Michael Redgrave, Glynnis Johns. Drama. No Rex, Leblon, Copacabana, Madri, Coliseu, Abolição, Presidente e Icaraí (Niterói). Às 2 — 4 — 6 — 8 e 10 horas. Impróprio até 14 anos.
AS CONFISSÕES DE INA KAHR (Das Bekenntnis der Ina Kahr) — Alemão. Direção de G. W. Pabst. Com Curd Jurgens e Elisabeth Muller. Drama passional. No Art-Palácio Copacabana, Art-Palácio Tijuca, Art-Palácio Méier e Central (Niterói). Sem indicação de horários. Proibido até 18 anos.
AQUELA NOITE (Cette Nuit La...) — Francês. Direção de Maurice Gazeneuve. Com Mylène Demongeot, Jean Servais e Maurice Ronet. Drama policial. No Pathé, Riviera, Paratodos, Mauá, Colonial e Grill (Niterói). Horários diversos nos vários cinemas. Proibido até 18 anos.
RODAN (Rodan) — Japonês. PKOscópio. Colorido. Direção de Inoshiro Honda. Com Kenji Sawara, Yumi Shirakawa e Akihiko Hirata. Ficção científica. No Plaza, Astória, Olinda e Asteca. Sem indicação de horário e censura. 1a semana, no Opera.

Solicitamos aos srs. exibidores a gentileza de atualizarem as programações e mudanças de filmes escrevendo ou telefonando para Sylvio Reiner. Av. Rio Branco, 25, telefone 23-3239 e 23-4472, das 14 às 20 horas.

OS DEZ MANDAMENTOS (The Ten Commandments) — Vistavisão Colorido. Direção de Cecil B. de Mille. Com Charlton Heston, Yul Bryner, Anne Baxter, Edward G. Robinson, Yvonne de Carlo. Drama bíblico. Em quarta semana no Vitória.
O PREÇO DA VITÓRIA — Brasileiro. Direção de Osvaldo Sampaio. Com Maurício Morey e Maria Dilnah. Drama. No Odeon, Miramar, Ideal, Ipanema, América, Santa Alice, Avenida e Politeama. Às 2 — 4 — 6 — 8 e 10 horas. Livre.
O PROCESSO DE NUREMBERG (Der Nurnberg Prozess) — Alemão. Direção de Felix von Podmanitzky. Documentário feito com filmes reais. Exclusivamente no Caruso. Sem indicação de horário e censura.
SANHA DIABÓLICA (Curse of the Undead) — Americano. Direção de Edward Dein. Com Eric Fleming, Kathleen Crowley e Michael Pate. Drama de pavor. No Império, São José, Alasca, Botafogo, Tijuca, Odeon (Niterói), Madureira e Leopoldina. Às 2 — 3,40 — 5,20 — 7 — 8,40 e 10,20 horas. Proibido até 18 anos.
A MORTE SELOU SEUS LÁBIOS (Johnny Rocco) — Americano. Direção de Paul Landres. Com Stephen McNalle, Richard Eyer e Coleen Gray. Drama policial. Na Colonial, Roial, Nacional, Méier, Rosário, Santa Helena, Paraíso e Santa Cecília. Horários variados. Proibido até 18 anos.
AS GÊMEAS DE ZILLERTAL — Alemão. Colorido. Direção de Harald Reinl. Com Joachim Fuchsberger, Isa e Juta Gunther. Comédia. Exclusivamente no Flórida. Sem indicação de horário. Livre.
PISTOLEIRO BOSSA NOVA — Brasileiro. Direção de Vitor Lima. Com Ankito, Grande Otelo, Renata Fronzi. Comédia. A estrear quinta-feira nos Metro Passeio, Metro Copacabana, Metro Tijuca, Pax, Ricamar, Asteca, Palácio Higienópolis, Brasília, Azul (Nilópolis), Roial, S. Bento (Niterói), São Jorge (Niterói), Nacional, Rio Branco, Méier, Guaraci, Rosário, S. Pedro, Melo e Regência. Sem indicação de horários. Livre.
JECA TATU — Brasileiro. Direção de Milton Amaral. Com Mazzaropi e Geni Prado. Comédia. A estrear quinta-feira, no Palácio, Rox, Eskye-Tijuca e Imperator. Às 2 — 4 — 6 — 8 e 10 horas. Livre.
ASSIM ESTAVA ESCRITO (The Bad and the Beautiful) — Americano. Direção de Vincente Minelli. Com Lana Turner, Kirk Douglas, Walter Pidgeon, Dick Powell. Drama. No Alvorada. Às 4,30 — 7 e 9,30 horas. Sábados, domingos e feriados, sessão também às 2 horas. Proibido até 10 anos.

CENTRO

CINEAC TRIANON — 42-8024 — Sessões Passatempo.
CAPITOLIO — 22-6788 — Sessões Passatempo.
ESTACIO DE SA' — 32-2023 — Baionetas de Aço.
FLORIANO — E o Sangue Semeou a Terra.
IDEAL — O Preço da Vitória.
IMPERIO — Sanha Diabólica.
METRO PASSEIO — 22-8141 —
ODEON — O Preço da Vitória.
PALACIO — Jeca Tatu.
PATHE' — Aquela Noite.
POPULAR — Fabricantes de Mêdo.
PRESIDENTE — De Mãos Dadas Com o Diabo.
REX — De Mãos Dadas Com o Diabo.
VITORIA — Uma Cruz à Beira do Abismo.
RIVOLI — A Lei do Sertão.
S. JOSE' — Sanha Diabólica.

ZONA SUL

ALASCA — Sanha Diabólica.
ALVORADA — Assim Estava Escrito.
ART-PALACIO — As Confissões de Ina Kahr.
ASTORIA — 47-0455 — Rodan.
ASTECA — Rodan.
BOTAFOGO — Sanha Diabólica.
COPACABANA — De Mãos Dadas Com o Diabo.
CARUSO COPACABANA — O Processo Nuremberg.
FLORIDA — As Gêmeas de Zillertal.
GUANABARA — Idolo de Cristal.
IPANEMA — O Preço da Vitória.
LEBLON — De Mãos Dadas Com o Diabo.
NACIONAL — A Morte Selou Seus Lábios.
METRO COPACABANA — 37-9797
MIRAMAR — O Preço da Vitória.
RIVIERA — Aquela Noite.
ROIAL — A Morte Selou Seus Lábios.
RICAMAR — Começou Com um Beijo.
OPERA — Os Dez Mandamentos.
PAX — Começou Com um Beijo.
PIRAJA' — Sanha Diabólica.
POLITEAMA — De Mãos Dadas Com o Diabo.
RIAN — Onde Começa o Inferno.
ROXI — Jeca Tatu.
S. LUIS — E o Sangue Semeou a Terra.

ZONA NORTE

AMERICA — O Preço da Vitória.
ART-PALACIO — As Confissões de Ina Kahr.
AVENIDA — O Preço da Vitória.
CARIOCA — Onde Começa o Inferno.
ESKYE — Jeca Tatu.
MARACANA — Sedução.
METRO TIJUCA —
OLINDA — Rodan.
SANTA ALICE — De Mãos Dadas Com o Diabo.
SANTO AFONSO — Os Paladinos de França.
TIJUCA — Sanha Diabólica.

SUBURBIOS DA CENTRAL

ABOLIÇÃO — De Mãos Dadas Com o Diabo.
ALFA — O Pequeno Polegar.
ANCHIETA — Minervina Vem aí.
ART-PALACIO — As Confissões de Ina Kahr.
BARONESA — Da Terra Nascem os Homens.
BANDEIRANTES — Acorrentados.
BELMAR — Comendo de Colher.
BRASILIA — Começou Com um Beijo.
COIMBRA — Noites de Cabarés.
COLISEU — 29-9758 — Antro de Desalmados.
CACHAMBI — E o Sangue Semeou a Terra.
GLORIA — A Múmia.
IDEAL — O Preço da Vitória.
IMPERIAL — Pintando o Sete.
IMPERATOR — Jeca Tatu.
IRAJA' — Sob o Signo do Sexo.
MADRI — De Mãos Dadas Com o Diabo.
MADUREIRA — Aí Vem a Alegria.
MARROCOS — Uma Noite no Tabarim.
MASCOTE — Noites de Lucrécia Borgia.
MEIER — 29-1222 — A Morte Selou Seus Lábios.
MONTE CASTELO — No Limiar do Inferno.
ORIENTE — Entrei de Gaiato.
PALACIO VITORIA — O Grande Vigarista.
PARATODOS — Aquela Noite.
PILAR — 29-3467
SANTA HELENA — A Morte Selou Seus Lábios.
REGÊNCIA —
REAL — Lua de Mel em Monte Carlo.
ROULIEN —
SENADOR CAMARA — (Festival).
VAZ LOBO — Furacão de Emoções.

SUBURBIOS DA LEOPOLDINA

BONSUCESSO — Maluco Genial.
BRAZ DE PINA — Suicídio ou Assassinato.
CARMOLI — O Homem das Mil Caras.
CENTRAL — A Caldeira do Diabo.
COIMBRA — Teatro do Crime.
LEOPOLDINA — De Mãos Dadas Com o Diabo.
MAUA' — 30-5056 — Aquela Noite.
MELO —
MURIAE' — Quinteto da Morte.
PALACIO (Higienópolis) — Pistoleiro Bossa Nova.
PENHA —
PAZ — Desejo.
RAMOS —
SANTA CECILIA — A Morte Selou Seus Lábios.
SANTA CRUZ —
VITORIA — Bandeirantes da Fronteira.

NOVA IGUAÇU

IGUAÇU — Matemática 0 Amor 10.
VERDE — A Casa das Três Meninas.

NILOPOLIS

NILOPOLIS — Os Assassinos Também Amam.
IMPERIAL — Raizes.

BANGU

MOÇA BONITA — Crepúsculo de Uma Paixão.

NITERÓI

CENTRAL — As Confissões de Ina Kahr.
EDEN — O Preço da Vitória.
ICARAI — A Tortura do Silêncio.
IMPERIAL — Capitão América, o Vencedor.
ODEON — Sanha Diabólica.

GOVERNADOR

JARDIM — A Casa das Três Meninas.

SÃO GONÇALO

MUTUA' — O Grande Ditador.

CAXIAS

CAXIAS — Viagem ao Centro da Terra.
REX — A Tortura do Silêncio.

JACAREPAGUÁ

BARONESA — Voando para o Além

TRÊS RIOS

GLORIA — Sangue de Artista.
REX — Moral em Concordata.

PETRÓPOLIS

CAPITOLIO — A Última Caminhada.
D. PEDRO — O Preço da Vitória.
PETROPOLIS — Lamento Negro.
ART-PALACIO — A Espada e a Cruz.

MANSA

EDEN — Um Ianque na Escócia.
SAUDADE — Reinado de Terror.
AVENIDA — Fabricantes de Mêdo.
PALACIO — Corações em Suplício.

OLINDA

S. JORGE — Capital do Crime.

Comércio obteve vitória contra selagem de notas

ESTA ESTA NO PAREO

Regina Heinzelmann: 18 anos, beleza e simpatia. Candidata fortíssima

Pontifícia quer ter rainha das calouras

Figuras de destaque da sociedade carioca, como as sras. Ana Khoury e Lurdes Catão, e colunistas sociais, como Jean Pouchard e Barão José de Siqueira Júnior, escolherão, no próximo dia 30, durante baile a ser realizado nos salões do Clube Monte Líbano, a "Rainha dos Calouros", da Pontifícia Universidade Católica.

Na tarde de ontem, duas concorrentes àquele título, as "calouras" Liana Moreira e Regina Heinzelmann, ambas de 18 anos, estiveram na redação do DIARIO CARIOCA, em companhia dos "veteranos" Maurício Toscano e Marcelo Benchimol, desfilando suas impressões sôbre a festa, que terá o patrocínio do Diretório Central de Estudantes daquela Universidade.

AS DUAS CANDIDATAS

Liana, que é muito bonita, estuda Filosofia e pretende mais tarde ingressar no jornalismo, onde espera fazer carreira. Manifestou-se entusiasmada com o concurso e gostou da inovação nêle introduzida no corrente ano quando a eleição da «Rainha dos Calouros» não mais se processará pelo maior número de votos adquiridos, mas por decisão de um júri. É a primeira vez que participa de um concurso de beleza e não pensa em se candidatar a «Miss Estado da Guanabara». Regina, que não lhe fica atrás em beleza, o que, certamente, deixará os membros do júri numa grande indecisão, estuda Sociologia e Política. Também pela primeira vez participa de semelhante concurso e, se ganhar, ficará só neste, pois seus pais não gostam de vê-la participar de concursos de beleza. Está calma, nos dias que precedem a disputa, e falando acêrca de seus projetos para o futuro, diz que pretende viajar muito, realizando assim o seu grande sonho.

SEDE PRÓPRIA

A «Rainha dos Calouros» deverá representar a PUC no concurso para a escolha da «Miss Universitária», também instituído pelo Diretório Central de Estudantes daquela Universidade, que mantém, segundo adiantaram Maurício Toscano e Marcelo Benchimol, dois de seus dirigentes, atividades sociais e filantrópicas. Atualmente, já estão planejando uma grande festa, no decorrer da qual será eleita a «Miss Universitária». Dentro de breves dias, darão início a uma campanha para construção da sede própria daquela entidade que terá dependências sociais e um anexo, onde poderão residir estudantes pobres. Já no próximo mês de maio, farão realizar o «Festival da Bossa Nova», patrocinado diretamente pela Faculdade de Direito da PUC, com o concurso das mais expressivas figuras do movimento renovador da música popular.

Guanabara instalou Tribunal

Em sessão solene ontem realizada, foi instalado o Tribunal de Justiça do Estado da Guanabara. A bandeira que flutuava no mastro foi arriada e em seu lugar subiu uma nova, com a 22.ª estrêla. Na oportunidade, o desembargador Sadi de Gusmão saudou o pavilhão nacional.

Esta cerimônia realizou-se após a posse do desembargador Oliveira e Silva na qualidade de membro daquela Casa. Além de outras autoridades, estiveram presentes ao ato o representante do governador José Sette Câmara e o ministro Afrânio Costa, presidente do TFR.

SESSÃO

O desembargador Homero Pinho, a quem coube, como presidente do Tribunal conduzir os trabalhos, discursou focalizando a existência do Tribunal de Justiça do antigo Distrito Federal, e dizendo de sua certeza de que o órgão, agora com nova denominação, continuará a sua tarefa de distribuir justiça com equanimidade.

JUSTIÇA CONDENOU O BANCO

O juiz Bezerra Câmara, da 11a. Vara Criminal, condenou, ontem, o Banco da Prefeitura (atual Banco do Estado da Guanabara), a pagar Cr$ 23.313.429,00 ao sr. Nestor Gomes Oliva, que em 1946 ajuizou ação ordinária neste sentido contra o estabelecimento e Luciano Siqueira Cavalcanti, por se sentir prejudicado na transação de um terreno de sua propriedade.

Mandado de segurança despachado pelo juiz

O comércio carioca conseguiu sua primeira vitória na luta que vem sustentando, há tempo, contra a exigência de selagem de notas fiscais na cobrança do impôsto de vendas e consignações: o juiz João José de Queirós, da 4ª Vara de Fazenda Pública, resolveu conceder liminar de um mandado de segurança impetrado pelas Federações do Comércio Varejista e do Comércio Atacadista contra a medida.

O sr. Jesuino Lourenço, presidente do Sindicato dos Lojistas do Rio de Janeiro, ao nos dar a notícia expôs a opinião de que o governador Sette Câmara e o secretário de Finanças do Estado da Guanabara, sr. Luís Maranhão, saberão encontrar uma fórmula para, cumprindo a medida judicial, anular em definitivo a obrigatoriedade da selagem de notas fiscais.

FÓRMULA CONCILIATÓRIA

O novo secretário de Finanças declarou-nos, ontem, que a decisão judicial terá de ser cumprida, mas a exigência de selagem das notas fiscais para cobrança do impôsto de vendas e consignações será objeto, nos próximos dias, de acurados estudos do governador Sette Câmara. "Debateremos o problema — disse o sr. Luís Maranhão — com os representantes do comércio — e uma fórmula conciliatória será encontrada, por certo, ressalvando os interêsses das partes interessadas".

Revelando sua disposição de manter relações harmoniosas com o comércio, acentuou: "Estamos iniciando nova administração, e sòmente em ambiente de paz o Estado da Guanabara poderá organizar-se em condições ideais".

"SEU TALÃO" É BOM

Quanto ao concurso "Seu Talão Vale um Milhão", criado e executado pelo sr. Nelson Mufarrej, visando a melhoria da arrecadação da Prefeitura, o presidente do Sindicato dos Lojistas, sr. Jesuino Lourenço, garantiu-nos que o comércio não pretende

(Conclui na 11ª pág.)

Frente veio e partiu

A frente fria que deveria atingir-nos ontem à noite, antecipou-se e causou queda de temperatura não prevista e chuvas na manhã de ontem. No entanto, já se deslocou para o Norte sem causar maiores danos à população carioca.

Entrevistado pelo DIARIO CARIOCA, o professor Junqueira Schmidt declarou que a frente fria deslocou-se mais ràpidamente do que era previsto, em virtude do centro da massa ter-se encaminhado sensivelmente em direção ao oceano.

JÁ ATINGIU CAMPOS

Até o momento da entrevista, o Serviço Nacional de Meteorologia tinha verificado que a massa fria já se encontrava na cidade de Campos, e deslocava-se intensamente de Sudoeste para Nordeste, ao longo do litoral.

PROSSEGUE A GREVE NOS ESTALEIROS

Face à ausência do ministro da Viação (que se encontrava em Brasília, mas que chegará hoje a esta cidade), o ministro do Trabalho não pôde ontem encontrar qualquer solução para fazer cessar a greve dos operários navais, embora tivesse realizado demorada reunião com os líderes daquela classe.

Os operários navais, que se encontram em greve já há três dias, reivindicam o cumprimento dos acôrdos firmados em novembro do ano passado e o pagamento da taxa de insalubridade, conforme convênio assinado com a Comissão de Marinha Mercante.

FLAMENGO: NOVA PISTA

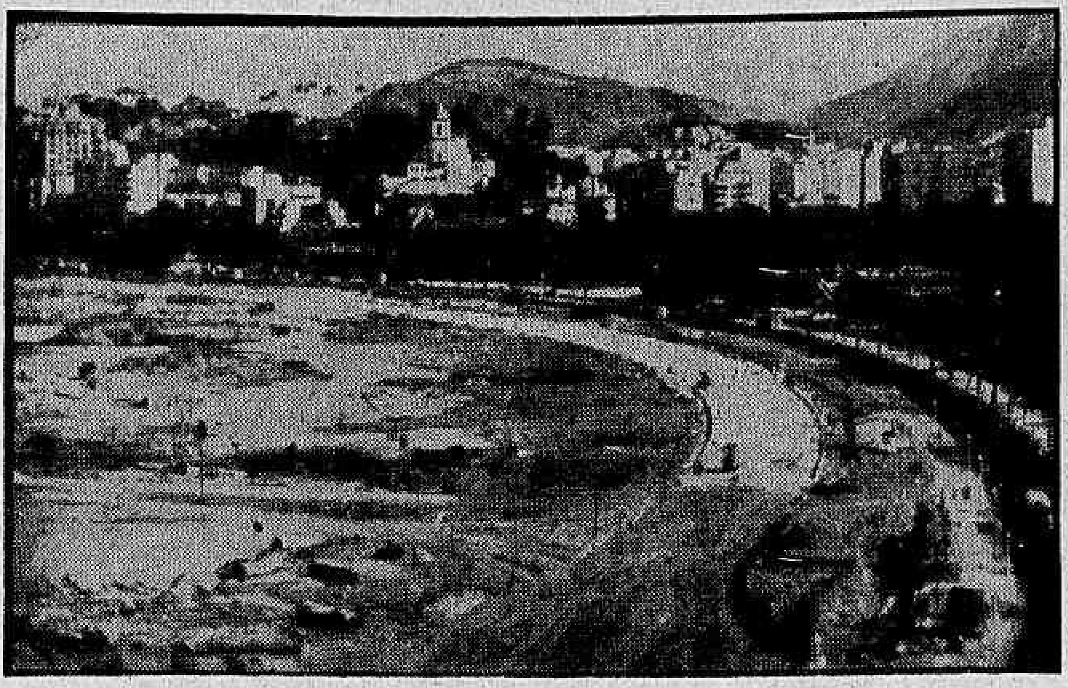

No princípio do próximo mês de maio o tráfego carioca receberá da SURSAN esta nova pista, em fase de conclusão no atêrro do Flamengo, e que permitirá mais fácil ligação entre o centro da cidade e a Zona Sul

Censura voltou a ser caso de polícia: E. Rio

NITERÓI, 27 — (Da sucursal do DC) — O serviço de censura e diversões públicas no Estado do Rio passará novamente a ser atribuição da Secretaria de Segurança, cessando a jurisdição da Secretaria do Interior e Justiça nesse setor, nos têrmos de proposição governamental aprovada hoje pela Assembléia Legislativa, em sessão extraordinária.

A Assembléia aprovou também, nas duas sessões extras realizadas hoje, outras nove proposições originárias do Executivo estadual, entre as quais uma que abre o crédito especial de Cr$ 9 milhões para a criação de uma Assessoria Parlamentar fluminense, que funcionará junto ao Parlamento Nacional, em Brasília.

GARANTIDA A PAZ

Com o objetivo de assegurar a tranquilidade de Volta Redonda, os deputados aprovaram igualmente uma lei que dilata de 30 para 120 dias o prazo concedido ao Tribunal de Justiça para julgamento dos recursos impetrados pelos prefeitos. Graças ao novo diploma legal, de apenas dois artigos, será debelada a ameaça de novas agitações na Cidade do Aço, pois o ex-prefeito César Lemos — deposto para o bem público — iria reassumir amanhã, data em que se esgota o prazo para apreciação de seu recurso, até agora pendente de julgamento.

Essa lei deverá ser sancionada pelo governador Roberto Silveira possìvelmente hoje, tão logo retorne à capital o chefe do Executivo fluminense, que foi a Pôrto Alegre assistir à convenção do PTB gaúcho.

RECLASSIFICAÇÃO

Foi aprovado, ainda, um projeto de autoria do deputado Palmir Silva, líder do govêrno, corrigindo êrros tipográficos havidos na reclassificação do funcionalismo estadual e que constituíam uma injustiça para dezenas de servidores.

Cardite pode ser evitada

O professor Paulo Góis, diretor do Instituto de Microbiologia da Universidade do Brasil, em declarações à imprensa, afirmou não constituir motivo para alarma o fato, verificado por aquêle centro de pesquisas, que de 500 crianças de 6 a 12 anos examinadas recentemente, 30 por cento eram portadoras do germe causador da cardite-reumática.

Acrescentou que isto não significa que grande parte das crianças cariocas sofram aquêle mal e sim que têm em si o estreptococos do grupo A, sendo portanto passíveis de contrair a moléstia.

HÁ RECURSOS

Essas declarações foram feitas pelo diretor do Instituto

(Conclui na 11ª pág.)

Quase pronta a nova (3a.) pista no atêrro

A SURSAN vai entregar ao tráfego, nos primeiros dias de maio, o terceiro pista do atêrro do Flamengo, entre a Rua 2 de Dezembro e a Avenida Rio Branco, com uma extensão de 1.940 metros.

Logo depois, serão atacados os trabalhos para a construção da quarta pista, com o que se estabelecerá a ligação direta, sem cruzamentos, entre a Praia de Botafogo e a futura Avenida Perimetral, nas proximidades do Aeroporto Santos Dumont.

O PLANO

O projeto da SURSAN para a urbanização do atêrro do Flamengo compreende quatro pistas de alta velocidade, com cêrca de 3.500 metros de extensão por 14 de largura, fazendo a ligação do centro da cidade com o bairro do Botafogo, sem qualquer sinal ou cruzamento. As pistas 1 e 2 se estenderão junto à amurada da antiga Avenida Beira-Mar, ligando as avenidas Rui Barbosa e Osvaldo Cruz com as pistas já existentes, na altura da Praia do Russel. As pistas 3 e 4 ligarão as duas vias da Avenida das Nações Unidas, em Botafogo, com o Calabouço, contornando por fora o Morro da Viúva.

Segundo informações colhidas junto ao gabinete do presidente da SURSAN, engenheiro João Augusto Maia Penido, as obras para a execução das pistas 1 e 2 foram contratadas por Cr$ 39 milhões, e as das pistas 3 e 4 por Cr$ 65 milhões. O projeto dos leitos das pistas foi elaborado de acôrdo com os mais modernos requisitos da técnica rodoviária, estando os índices de compacidade a ser controlados pelo Laboratório de Solos daquela autarquia.

Com a próxima entrega ao tráfego da pista 3, vai ser abandonada a pista provisória, construída no ano passado naquele local.

Não sabe se caiu meteoro

Falando ontem à reportagem do DIARIO CARIOCA, o sr. Muniz Barreto, diretor do Observatório Nacional, disse que ainda não recebeu qualquer informação confirmando a queda de um meteoro, na manhã de segunda-feira, na cidade de Bananeira, Estado de São Paulo.

Acrescentou que se a notícia fôr confirmada, nada haverá de anormal, pois tal fato tem ocorrido com frequência no Brasil, principalmente nos anos de 1954 e 1956, quando cairam muitos meteoros em diversas regiões do país.

MATERIAL IMPORTANTE

Prosseguindo, disse que a queda de meteoros é um assunto importante no campo científico, daí o seu interêsse em obter, o mais breve possível, a confirmação da notícia vinda de São Paulo, para então, recolher o material para exame. Às vêzes, quando ocorre a queda de um meteoro, o corpo vem acompanhado de forte estrépito.

ROBERTO MANDA CR$ A BRASÍLIA

NITERÓI, 27 (Da sucursal do DC) — Entusiasmado com a transferência da capital da República para Brasília, o governador Roberto Silveira — que participou das principais solenidades de inauguração — autorizou o secretário das Finanças do Estado, sr. Augusto De Gregório, a tomar tôdas providências necessárias para a criação imediata de uma agência do Banco do Estado do Rio de Janeiro na nova capital.

A determinação do sr. Roberto Silveira, além de expressar seu apoio integral a Brasília, enquadra-se dentro do plano de ampliação da rêde daquele estabelecimento oficial, que vem instalando novas agências e modernizando as que possui no interior do Estado.

O Banco do Estado do Rio — como que acompanhando a restauração das finanças fluminenses — experimenta atualmente uma fase de expansão de suas atividades, traduzida sobretudo no aumento dos depósitos populares, que retrata a confiança que o Banco inspira ao povo fluminense.

Diario Carioca

RIO DE JANEIRO, QUINTA-FEIRA, 28 DE ABRIL DE 1960

Cabelos mais caros no E. Rio

NITERÓI, 27 (Da sucursal do DC) — Em reunião realizada na manhã de hoje, o plenário da COAP fluminense aprovou, por quatro votos a três, a majoração da tabela de preços atualmente em vigor para o corte de cabelo e de barba.

A tabela aprovada libera o preço do corte de cabelo nos salões de primeira classe e estabelece que nas barbearias de segunda e terceira classes o preço máximo permitido será de Cr$ 30 e Cr$ 35, respectivamente. A barba foi liberada para todos os salões.

RECLASSIFICAÇÃO

O Departamento de Estudos e Planejamento da COAP pronunciara-se contra a liberação dos salões de primeira classe, sugerindo ao plenário que o tabelamento fôsse geral. Entretanto, por proposta do representante da lavoura, o plenário decidiu tabelar ùnicamente os salões de segunda e terceira classes.

— "Em consequência — disse ao DIARIO CARIOCA o sr. Sinval Bogado, presidente da COAP, — nomearemos uma comissão especial para proceder a uma rigorosa reclassificação dos salões de Niterói e de todo o Estado".

CAFEZINHO: ADIADO

O plenário não chegou a discutir o aumento do cafezinho e do pão, que também estão sob a ameaça de majoração. Segundo o sr. Sinval Bogado, o aumento do cafezinho depende de um pronunciamento do DPP da COFAP, onde se encontra o respectivo processo, aguardando a realização dos estudos necessários.

"NOITE NORDESTINA"

Cauby Peixoto (foto) também estará presente, ao lado de centenas de cartazes do Rádio Brasileiro, na "Noite Nordestina", que será levada a efeito no próximo dia 30, sábado, às 21 horas, no Maracanãzinho, espetáculo organizado por um grupo de artistas do Nordeste e que tem a supervisão do Trio Iraquitã. Paulo Gracindo, César de Alencar, Aérton Perlingeiro e Manoel Barcelos serão os animadores do grande "show", cuja renda será entregue pessoalmente por artistas de cada Estado atingido pela tragédia de Orós, ao comandante da Região Militar encarregada dos socorros aos flagelados. Os ingressos estão à venda nos teatros Municipal e João Caetano, na Rádio Nacional, Loja Mesbla da Cinelândia, Casas Barbosa Freitas e no próprio Maracanãzinho, sendo os seguintes os seus preços: Cadeiras especiais, Cr$ 250,00; Cadeiras de pista, Cr$ 200,00; Cadeiras numeradas, Cr$ 150 e Camarotes, Cr$ 1.000,00

Brasília: símbolo de um novo Brasil

Brasília é verdadeiramente a meta-síntese do govêrno da República, — disse à nossa reportagem o sr. Moisés Lupion, governador do Estado do Paraná, — não porque assim foi denominada, mas por suas próprias características e finalidades.

A sede administrativa do poder central tem, agora, uma base física que corresponde às suas destinações constitucionais, além de ser a concretização de velhas aspirações nacionalistas de patriotas e economistas, desde os Inconfidentes, José Bonifácio, aos republicanos de 91, 34 e 46.

A REALIDADE DA NOVA CAPITAL

O governador do Estado do Paraná, sr. Moisés Lupion, que participou das festividades da instalação da nova capital do Brasil no planalto goiano, ainda refletindo o entusiasmo que lhe despertou assistir a solene transferência da capital no dia 21 de abril, declarou à reportagem do DIARIO CARIOCA, que o fato de ter podido o presidente JK transferir do Rio de Janeiro a capital da República para Brasília, sem que o ato criasse suscetibilidades no povo carioca era uma demonstração cabal da habilidade política do presidente, que atualmente ocupa um lugar de prestígio no meio das massas populares talvez ainda não igualado por qualquer outro homem público brasileiro, sendo sua maior credencial o volume imenso de obras realizadas em seu período governamental.

A mudança da capital era assunto tratado pelos políticos como um fundo nacionalista-demagógico nos contatos que os mesmos mantinham com o povo no sentido da conquista das simpatias e votos. O presidente Kubitschek soube enfrentar o problema com decisão, audácia e tenacidade, e arrostando tôdas as críticas dos seus adversários e a apatia dos indiferentes, pôde concretizar um sonho audacioso que vinha de 1793 dos próprios Inconfidentes.

PARTICIPAÇÃO DE LUPION NA MUDANÇA

Acrescentou, em seguida, o governador do Paraná: A instalação da capital no Planalto goiano veio concretizar o sonho centenário dos Inconfidentes de 1793 e o desejo manifestado nas históricas palavras do Patriarca da Independência, José Bonifácio, que já em 1821 fazia sentir a necessidade de que a capital política do Brasil fôsse deslocada para o centro geográfico do seu território. Os Constituintes de

(Conclui na 11ª pág.)

O governador Lupion, falando à reportagem do DC

Cessada a ameaça de greve das telefonistas

A diretoria do Sindicato dos Trabalhadores em Empresas Telefônicas deu por aprovado, durante a assembléia realizada ontem à noite na sede do Sindicato dos Têxteis, o acôrdo que firmou à tarde, no Ministério do Trabalho, com os representantes da Companhia Telefônica, apesar das telefonistas haverem protestado e não terem votado sua aceitação.

Segundo o acôrdo firmado ontem, as telefonistas poderão trabalhar apenas seis horas diárias, conforme determina a Consolidação das Leis do Trabalho e enquanto não fôr julgado o recurso impetrado pela empresa, e a Companhia Telefônica [illegible]

(Conclui na 11ª pág.)

VEIO A NEGÓCIO

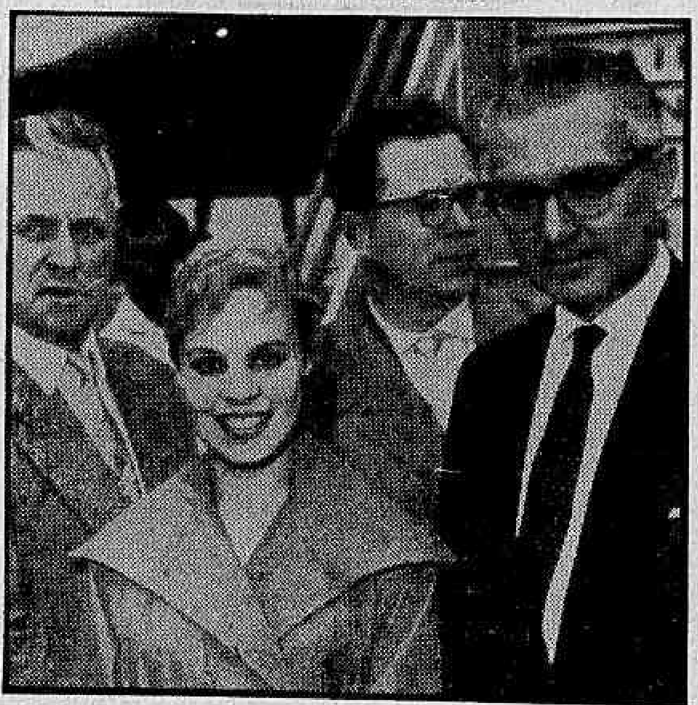

A bela moscovita Eva Zalenina, intérprete da Missão Comercial Soviética que chegou ontem ao Rio, polarizou as atenções de todos os que estavam no Aeroporto do Galeão por ocasião da chegada do avião da Air France. Loura de olhos verdes, muito graciosa, não se furtou a responder a perguntas, às vêzes indiscretas, da reportagem. Assim, declarou-se muito alegre por ter vindo ao Brasil, pois não conhecia nenhum país da América do Sul. Pretende tomar banho-de-mar em Copacabana, logo que o tempo (meteorológico e de folga) o permitir. E' solteira, mas não pensa num "amor brasileiro" porque veio ao Brasil "a negócios". Na foto, a graciosa russa ao lado do ministro Paulo Leão de Moura, que recebeu oficialmente os soviéticos

Excedente já alugou o prédio

As excedentes das escolas normais apresentarão hoje ao prof. Celso Cunha, secretário de Educação e Cultura do Estado da Guanabara, o prédio locado pelas mesmas, na Tijuca, para nêle ser instalada a nova escola normal.

O secretário, falando a êste jornal, informou que assinará hoje ato dando o nome de Escola Normal "Júlia Kubitschek", conforme solicitação das excedentes, à nova escola criada pela lei anteontem promulgada pelo presidente da Câmara Legislativa, sr. Celso Lisboa.

REUNIÃO

A Comissão das Excedentes convida tôdas as môças a comparecerem à reunião amanhã, às 10 horas, no auditório da ABI, a fim de tratar de assunto de interêsse da classe, inclusive a matrícula na nova escola normal.

Brasileiro reclama 20 milhões dos EUA

A Embaixada americana não dispõe ainda de dados para esclarecer a acusação do sr. Laulo Sellos, dentista e inventor, que se propõe a iniciar campanha de esclarecimento público e tomar medidas legais para reparar o que qualifica de "roubo de um invento revolucionário" de sua autoria — informou ao DIARIO CARIOCA o sr. Rodrigo Miranda, respondendo pelo adido de imprensa da Embaixada.

Segundo o sr. Lauro Sellos, o "globo orientador", utilizado ultimamente pelas fôrças militares dos Estados Unidos, com grande eficiência, para indicar a rota segura em viagens terrestres, marítimas e aéreas, é um invento de sua autoria, apossado indèbitamente por técnicos americanos que agora reclamam a paternidade do engenho. O brasileiro exige indenização de 20 milhões de dólares.

PESQUISA

Ouvido pelo DC, o sr. Rodrigo Miranda esclareceu já ter sido iniciada busca nos documentos da Embaixada, e sòmente depois de concluída haverá um pronunciamento oficial a êsse respeito. "Entretanto — acrescentou — são bastante comuns os casos dessa natureza, partidos de inventores que se dizem esbulhados. Com os esclarecimentos posteriores, temos chegado sempre à conclusão de que não houve qualquer má-fé por parte dos representantes técnicos junto à Embaixada, e quando muito, uma descoberta simultânea"

PROVIDENCIAS

O sr. Lauro Sellos afirma já ter contratado advogado para sua causa e que exigirá indenização de 20 milhões de dólares do govêrno dos Estados Unidos. Entre outras providências que adotou para pro-

(Conclui na 11ª pág.)